onjornal.com

Foto: Reprodução

Mercado financeiro reage ao resultado das eleições brasileiras

Página 6

MAO, Segunda-feira, 26 de Outubro de 2026 ■ Ano 7 ■ Edição Nº 2966

Foto: Maria Isabel Oliveira

É tetra! Em virada histórica, Lula vence Flávio Bolsonaro e será presidente do Brasil pela 4ª vez

PÁGINA 3

Foto: Divulgação/Lusa

China propõe medidas para reduzir impactos da inteligência artificial no emprego

Página 10

Foto: Reprodução

Preocupação com investimentos em inteligência artificial pressiona ações de tecnologia

Página 7

Renato Junior parabeniza Omar Aziz e defende parceria entre Prefeitura de Manaus e Governo do AM

O prefeito de Manaus, Renato Junior (Avante), parabenizou Omar Aziz (PSD) pela vitória no segundo turno das eleições para o Governo do Amazonas, neste domingo (25), e manifestou disposição para trabalhar em conjunto com a futura gestão estadual. Em publicação nas redes sociais, o prefeito destacou o resultado das urnas na capital e no interior e afirmou que Manaus ganha um aliado no comando do governo estadual.

Renato Junior também ressaltou a experiência política do governador eleito e demonstrou confiança na construção de projetos conjuntos entre as duas administrações. "Conheço a experiência do Omar e acredito muito no que podemos construir juntos", declarou. O prefeito defendeu a cooperação institucional como caminho para desenvolver ações que atendam às necessidades da população manauara.

A manifestação ocorre após os dois políticos apoiarem candidaturas diferentes no primeiro turno das eleições de 2026. Renato Junior havia apoiado David Almeida, enquanto Omar Aziz disputou o governo pelo PSD. Com a definição do resultado eleitoral, a sinalização de parceria abre espaço para uma reaproximação política entre a Prefeitura de Manaus e o Governo do Amazonas, cuja nova gestão está prevista para começar em janeiro de 2027.

Roberto Cidade defende transição de governo com diálogo e transparência

Foto: Divulgação

O governador do Amazonas, Roberto Cidade (União Brasil), votou neste domingo (25), em Manaus, durante o segundo turno das eleições de 2026. Na ocasião, destacou o compromisso de continuar trabalhando pelo estado até o fim de seu mandato e afirmou que a transição de governo deverá ser conduzida com diálogo, responsabilidade e transparência, priorizando os interesses da população amazonense.

"Vou continuar conduzindo o nosso Estado com muito amor e vontade de fazer o que é possível nesse restante de mandato", declarou Cidade. O governador também afirmou que pretende manter uma postura de diálogo durante a transição, com atenção ao que considera melhor para a população, independentemente do resultado das urnas.

Ao comentar as ações de sua gestão, iniciada em abril de 2026, Cidade destacou iniciativas nas áreas de saúde, educação e segurança pública. Entre elas estão o repasse de R$ 160 milhões aos 61 municípios do interior para fortalecer os serviços de saúde, o lançamento de concurso público da educação com 7.862 vagas e a Operação Segurança Presente, voltada ao reforço do policiamento na capital e no interior. O governador afirmou que seguirá à frente da administração estadual com dedicação e responsabilidade durante o período restante do mandato.

Omar Aziz é eleito o governador do Amazonas com 60,02%

O senador Omar Aziz (PSD) foi eleito governador do Amazonas neste domingo (25), após vencer o segundo turno das eleições contra a candidata Professora Maria do Carmo (PL). Com 85,84% das urnas apuradas, Aziz contabilizava 1.090.351 votos, o equivalente a 59,96% dos votos válidos, enquanto a adversária somava 728.255 votos, ou 40,04%. A vitória foi matematicamente definida antes da conclusão da apuração, garantindo o retorno do político ao comando do Executivo estadual.

Natural de Garça, no interior de São Paulo, Omar Aziz tem 68 anos e é formado em engenharia civil. Sua trajetória política inclui passagens pela Assembleia Legislativa do Amazonas, pela vice-prefeitura de Manaus e pelo cargo de vice-governador. Ele assumiu o governo estadual em 2010 e foi reeleito naquele ano, permanecendo no cargo até 2014, quando deixou a função para disputar uma vaga no Senado Federal. Atualmente, cumpre seu segundo mandato como senador pelo Amazonas.

Durante sua atuação no Congresso Nacional, Aziz ganhou projeção nacional ao presidir a Comissão Parlamentar de Inquérito (CPI) da Covid, em 2021. Mais recentemente, também atuou como relator de uma proposta de emenda à Constituição relacionada ao fim da escala de trabalho 6x1. Com a eleição, ele se prepara para retornar ao governo amazonense em 2027, tendo como vice-governadora eleita a deputada estadual Alessandra Campelo (PSD).

É tetra! Em virada histórica, Lula vence Flávio Bolsonaro e será presidente do Brasil pela 4º vez

Foto: Maria Isabel Oliveira

Luiz Inácio Lula da Silva (PT) foi reeleito presidente do Brasil neste domingo (25) e se prepara para iniciar, em janeiro de 2027, seu quarto mandato no Palácio do Planalto, que deverá ser o último de sua trajetória eleitoral. Aos 80 anos, o presidente terá até 2030 para consolidar seu legado político e avançar nas propostas apresentadas durante a campanha. Entre as principais promessas estão a redução da jornada de trabalho para 40 horas semanais, sem diminuição salarial, o fim da escala 6x1, a valorização do salário mínimo, a regulamentação do trabalho por aplicativos e a continuidade de programas sociais. Na economia, Lula também pretende ampliar investimentos em infraestrutura e indústria, fortalecer políticas de combate à desigualdade e buscar condições para reduzir os juros.

Apesar da vitória, o próximo governo deverá enfrentar obstáculos políticos e econômicos importantes. Um dos principais desafios será a relação com um Congresso Nacional marcado pela força de partidos de centro e da direita, o que exigirá negociações e concessões para aprovar medidas que dependam dos parlamentares. Na área econômica, o presidente terá de conciliar a manutenção dos programas sociais e os investimentos públicos com o controle das contas do governo e o endividamento público. Além disso, propostas como a redução da jornada de trabalho e a criação de um Ministério da Segurança Pública dependem de mudanças legislativas. A capacidade de articular apoio político e apresentar fontes de financiamento para as promessas será decisiva para transformar o plano de governo em resultados concretos. Outro fator será a polarização política, que continua dividindo o país e pode dificultar a construção de consensos. Lula também precisará lidar com as pressões da oposição, as expectativas de sua base eleitoral e os desafios de manter a governabilidade em um cenário de disputas institucionais. Como não poderá disputar uma nova reeleição em 2030, a construção de um sucessor e a preservação de seu legado devem ganhar importância ao longo da gestão. A defesa da soberania nacional, tema central de sua campanha, também poderá continuar em evidência diante das tensões internacionais e das relações comerciais com os Estados Unidos. Assim, o quarto mandato será uma oportunidade para consolidar políticas públicas, mas também um teste para a capacidade do presidente de conciliar promessas sociais, responsabilidade fiscal e articulação política em um país dividido.

Foto: Ricardo Stuckert

Imprensa internacional repercute 2º turno no Brasil e destaca polêmica sobre votação

A decisão de prorrogar o horário de votação do segundo turno das eleições brasileiras repercutiu na imprensa internacional neste domingo (25). Veículos como The New York Times, BBC, Al Jazeera e El País destacaram a medida determinada pelo ministro do Supremo Tribunal Federal (STF) Cristiano Zanin, que estendeu a votação até as 19h, no horário de Brasília. O jornal norte-americano *The New York Times* descreveu o encerramento da disputa como caótico, enquanto a BBC classificou a decisão como incomum e surpreendente.

A repercussão ocorreu após relatos de dificuldades no transporte público e questionamentos sobre a aplicação da medida em seções eleitorais que já haviam encerrado a votação. Segundo veículos estrangeiros, o anúncio de última hora gerou dúvidas entre mesários e eleitores, além de preocupações com possíveis atrasos na divulgação dos resultados. O jornal espanhol El País também destacou as reações de integrantes da campanha de Flávio Bolsonaro à decisão, enquanto a Al Jazeera chamou atenção para a confusão registrada em alguns locais de votação. Além dos problemas operacionais, jornais e agências internacionais ressaltaram a importância política da eleição brasileira para a América Latina e para as relações com os Estados Unidos. A disputa entre Luiz Inácio Lula da Silva (PT) e Flávio Bolsonaro (PL) foi analisada sob perspectivas que envolvem economia, segurança pública, meio ambiente e influência geopolítica.

Irã afirma que retomada da guerra não mudará política do país

O ministro das Relações Exteriores do Irã, Abbas Araghchi, afirmou neste domingo (25) que uma eventual retomada da guerra contra os Estados Unidos e Israel não mudará a posição política de Teerã. A declaração ocorre em meio a novas ameaças de ataques à República Islâmica. Na sexta-feira (23), o presidente norte-americano, Donald Trump, mencionou a possibilidade de realizar uma nova ofensiva militar contra o território iraniano.

Araghchi afirmou que o governo iraniano mantém suas posições independentemente de haver novos confrontos e declarou que ataques anteriores não alcançaram os resultados esperados pelos adversários. Os combates mais intensos foram interrompidos por um cessar-fogo firmado em 8 de abril, mas episódios de tensão continuam ocorrendo na região do Estreito de Ormuz, uma rota estratégica para o transporte mundial de petróleo e outros recursos energéticos.

O chanceler também afirmou que a navegação pelo Estreito de Ormuz não voltará a funcionar como antes da guerra e defendeu que a segurança regional seja garantida sem a presença de forças militares estrangeiras.

As negociações entre Washington e Teerã permanecem estagnadas após o fracasso de um memorando de entendimento firmado em junho. Enquanto isso, as ameaças de novos ataques mantêm a incerteza sobre a possibilidade de uma solução diplomática para o conflito.

Derrota nas eleições pode enfraquecer Trump e abrir caminho para impeachment nos EUA

As eleições de meio de mandato dos Estados Unidos, marcadas para 3 de novembro de 2026, podem alterar a correlação de forças no Congresso e afetar os próximos dois anos do governo de Donald Trump. A votação renovará todas as 435 cadeiras da Câmara dos Representantes e 35 das 100 vagas do Senado. A aprovação do presidente está em 31%, cenário que aumenta a atenção sobre o desempenho do Partido Republicano nas urnas.

Caso os democratas conquistem a maioria na Câmara, poderão ampliar a fiscalização sobre o governo, convocar audiências e iniciar investigações, além de tentar abrir um processo de impeachment contra

Trump. A perda de apoio no Congresso também pode dificultar a aprovação de projetos e gerar disputas em torno do orçamento federal. Um eventual impeachment, porém, não significaria afastamento automático: a condenação depende do Senado, onde a composição política será decisiva.

Além das consequências para a política interna, o resultado poderá influenciar decisões sobre economia, imigração e a guerra com o Irã, que, segundo a reportagem, contribuiu para a alta dos preços dos combustíveis. Especialistas ouvidos pelo UOL avaliam que uma derrota republicana levaria Trump a concentrar mais esforços em questões domésticas e na sobrevivência política do partido antes das eleições presidenciais de 2028. As eleições de meio de mandato, portanto, funcionam como um teste político para o governo, mas não determinam diretamente a permanência do presidente no cargo.

María Corina Machado retorna à Venezuela após quase um ano no exílio

A líder da oposição venezuelana e vencedora do Prêmio Nobel da Paz de 2025, María Corina Machado, retornou à Venezuela neste domingo (25), após passar quase um ano fora do país. Ela anunciou a chegada nas redes sociais com a mensagem "Estou aqui. Com vocês". Machado deixou o território venezuelano em dezembro de 2025 para receber o Nobel, depois de passar meses na clandestinidade em meio à repressão política durante o governo de Nicolás Maduro.

O retorno ocorre após uma mudança no cenário político venezuelano. Em janeiro deste ano, forças dos Estados Unidos capturaram Maduro, e a vice-presidente Delcy Rodríguez assumiu o governo interino, com apoio da administração de Donald Trump. Desde então, as discussões sobre a transição política avançaram sem a participação direta de Machado e de seu movimento político. A opositora havia tentado retornar ao país em outras ocasiões, mas não conseguiu, segundo integrantes de sua equipe.

Após o anúncio, o ex-candidato presidencial Edmundo González Urrutia, aliado de Machado, confirmou a chegada e afirmou que pretende se reunir com ela em breve. A oposição pressiona pela realização de eleições presidenciais livres, mas ainda não há uma data oficial definida. Machado busca recuperar espaço nas negociações sobre o futuro político do país, enquanto permanecem as incertezas sobre o calendário eleitoral e as condições para uma transição democrática.

Foto: Wikipedia

Petróleo atinge maior valor desde abril com tensões no Oriente Médio

Foto: Nano Banana

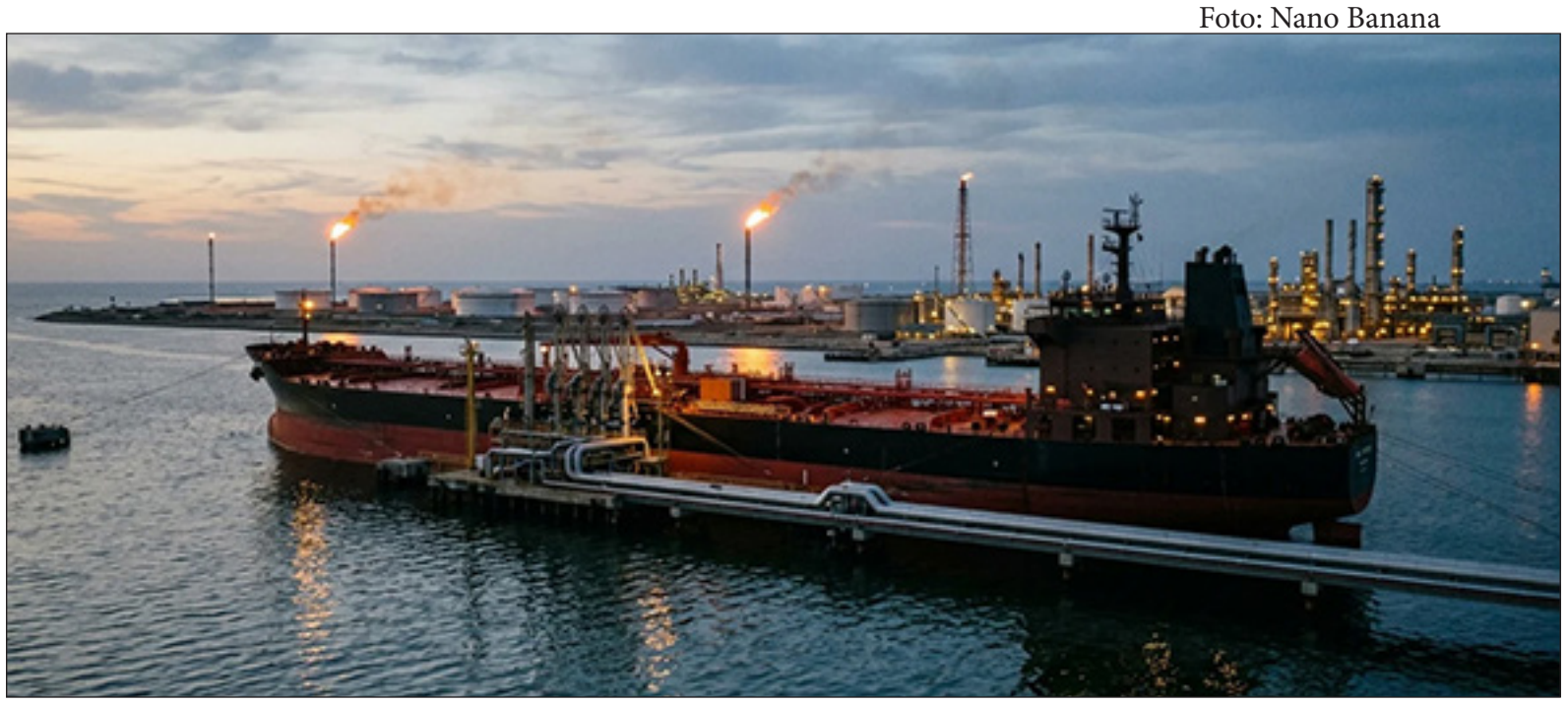

Os preços internacionais do petróleo fecharam em forte alta, impulsionados pelas preocupações com a segurança do abastecimento global.

petróleo West Texas Intermediate (WTI), referência nos Estados Unidos, também avançou, com alta de 3,82%, para US$ 103,27 por barril. Na semana, os contratos de dezembro do Brent e do WTI acumularam ganhos de 6,24% e 4,29%, respectivamente.

A valorização do petróleo pode beneficiar empresas produtoras da commodity, mas também elevar os custos de combustíveis, transporte e produção industrial. Caso os preços permaneçam elevados, o impacto poderá alcançar a inflação e influenciar as decisões de bancos centrais sobre juros, além de afetar o desempenho de diferentes setores da economia.

Brasil despenca do 28º para o 62º lugar em ranking de crescimento da indústria

Foto: Canal de Noticias 12

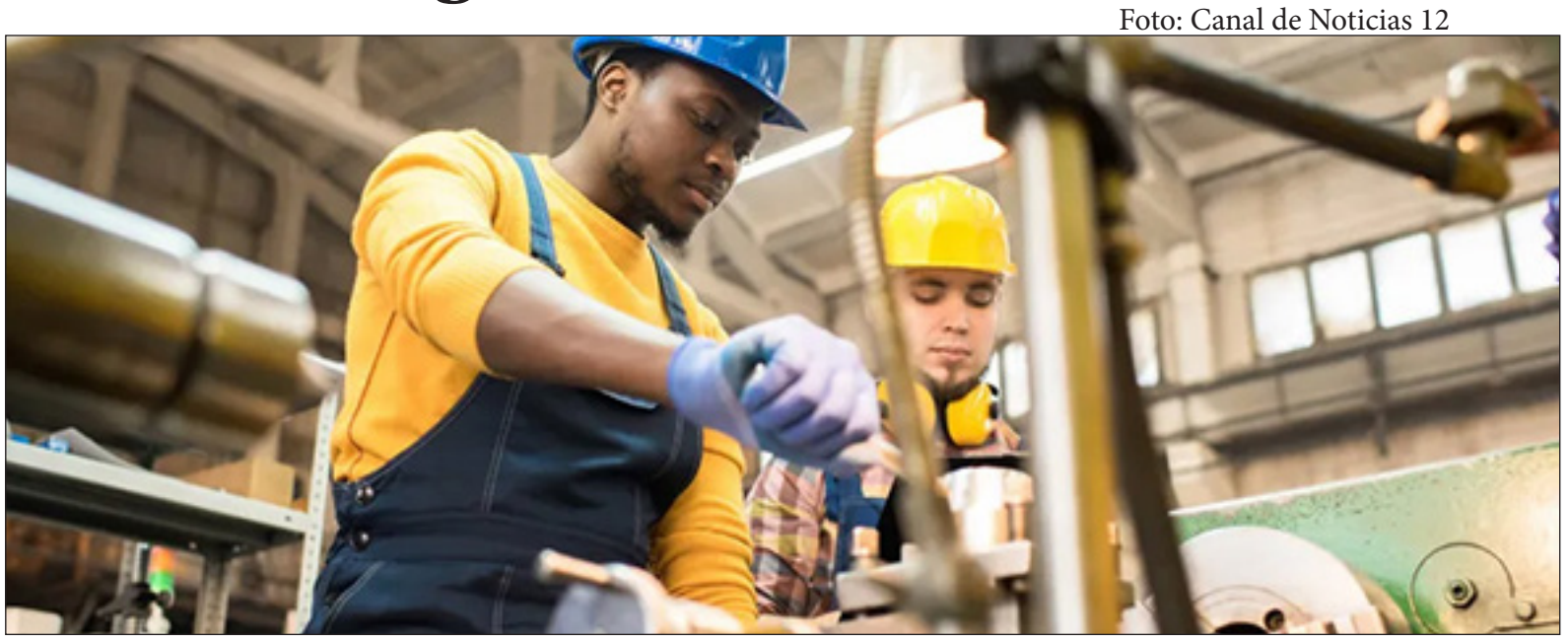

Há apenas dois anos, no segundo trimestre de 2024, o Brasil ocupava o 28º lugar na lista dos países com maior avanço na produção industrial. Após forte aumento na taxa básica de juros (Selic), despencou para a 62ª posição no segundo trimestre deste ano.

A conclusão é de uma análise feita pelo Iedi (Instituto de Estudos para o Desenvolvimento Industrial) a partir de dados da Unido, a organização da ONU (Organização das Nações Unidas) para o desenvolvimento industrial.

Os números apontam que, enquanto a indústria de transformação mundial avançou 7,6% entre o segundo trimestre deste ano e o mesmo período de 2024, a brasileira cresceu somente 0,84% na mesma comparação.

Atividade econômica brasileira apresenta sinais de recuperação

Foto: Divulgação/EBC

A atividade econômica brasileira apresentou sinaisde recuperação após dois meses consecutivos deretração. O Monitor do PIB, elaborado pelaFundação Getulio Vargas (FGV), apontoucrescimento de 0,5% em agosto, na comparaçãocom o mês anterior.

Na comparação com o mesmo período do anoanterior, a expansão foi de 1,5%. Entre os destaquespositivos estiveram a indústria extrativa e o setor deserviços, enquanto o consumo das famílias mostrouavanço mais moderado.

O resultado indica que a economia conseguiurecuperar parte do ritmo perdido nos mesesanteriores, embora ainda existam desafios parasustentar uma expansão mais consistente. Ascondições de crédito, o comportamento doconsumo e o desempenho dos diferentes setorescontinuam sendo fatores importantes para atrajetória econômica do país.

iFood compra startup Caju em operação avaliada em cerca de R$ 1 bilhão

O iFood anunciou a aquisição da Caju, startup brasileira especializada em benefícios corporativos, gestão de despesas e soluções para recursos humanos. A operação representa a maior compra já realizada pelo grupo, embora o valor oficial do negócio não tenha sido divulgado. Segundo informações de mercado, a Caju é avaliada em aproximadamente R$ 1 bilhão. A conclusão da transação depende das aprovações regulatórias necessárias.

A aquisição amplia a atuação do iFood no segmento de benefícios empresariais, no qual as empresas oferecem soluções para administrar pagamentos de alimentação, mobilidade, premiações e outras despesas dos funcionários. Fundada em 2020, a Caju também desenvolve ferramentas de gestão de pessoas, enquanto o iFood busca expandir sua presença em serviços financeiros e corporativos.

A operação ocorre em um cenário de maior concorrência no setor de benefícios, impulsionada por mudanças regulatórias e pela busca por soluções digitais. Para o iFood, a compra pode ampliar a escala dos serviços e fortalecer sua posição no mercado. O negócio, entretanto, ainda depende da aprovação dos órgãos competentes, e as empresas devem continuar operando de forma independente até a conclusão do processo.

Bradesco registra lucro de R$ 7,1 bilhões no terceiro trimestre

Foto: Jornal Leia SB

O Bradesco registrou lucro líquido recorrente de R$ 7,1 bilhões no terceiro trimestre de 2026, um crescimento de 14,6% em comparação com o mesmo período do ano anterior. O resultado ficou em linha com as projeções do mercado financeiro e apresentou avanço de 0,8% em relação ao trimestre anterior.

A carteira de crédito do banco alcançou R$ 1,15 trilhão no fim de setembro, com crescimento de 11,1% em 12 meses. Ao mesmo tempo, o índice de inadimplência para operações com atraso superior a 90 dias subiu para 4,6%, ante 4,1% no terceiro trimestre de 2025.

O balanço mostra que o banco conseguiu ampliar seus resultados, mas também enfrenta desafios relacionados ao risco de crédito. Para os investidores, indicadores como lucro, inadimplência, provisões e rentabilidade são fundamentais na avaliação da saúde financeira da instituição e das perspectivas para suas ações na Bolsa de Valores.

Mercado financeiro reage ao resultado das eleições brasileiras

Foto: Reprodução

A eleição presidencial brasileira trouxe novas incertezas para o mercado financeiro neste domingo. Segundo a Reuters, Luiz Inácio Lula da Silva venceu o segundo turno contra Flávio Bolsonaro. O resultado poderá influenciar as expectativas dos investidores sobre a política econômica, a trajetória dos juros e as contas públicas do país.

Os investidores acompanham especialmente as perspectivas para a dívida pública, o crescimento econômico e a capacidade do governo de negociar medidas com o Congresso Nacional. Esses fatores podem influenciar a percepção de risco dos ativos brasileiros e as decisões de investimento de instituições nacionais e estrangeiras.

A reação efetiva da Bolsa brasileira e do mercado de câmbio, porém, deverá ser observada na retomada dos negócios. Como o resultado foi divulgado em um domingo, não há pregão regular da B3 neste dia para confirmar a variação das ações e do dólar.

Preocupação com investimentos em inteligência artificial pressiona ações de tecnologia

Foto: Divulgação

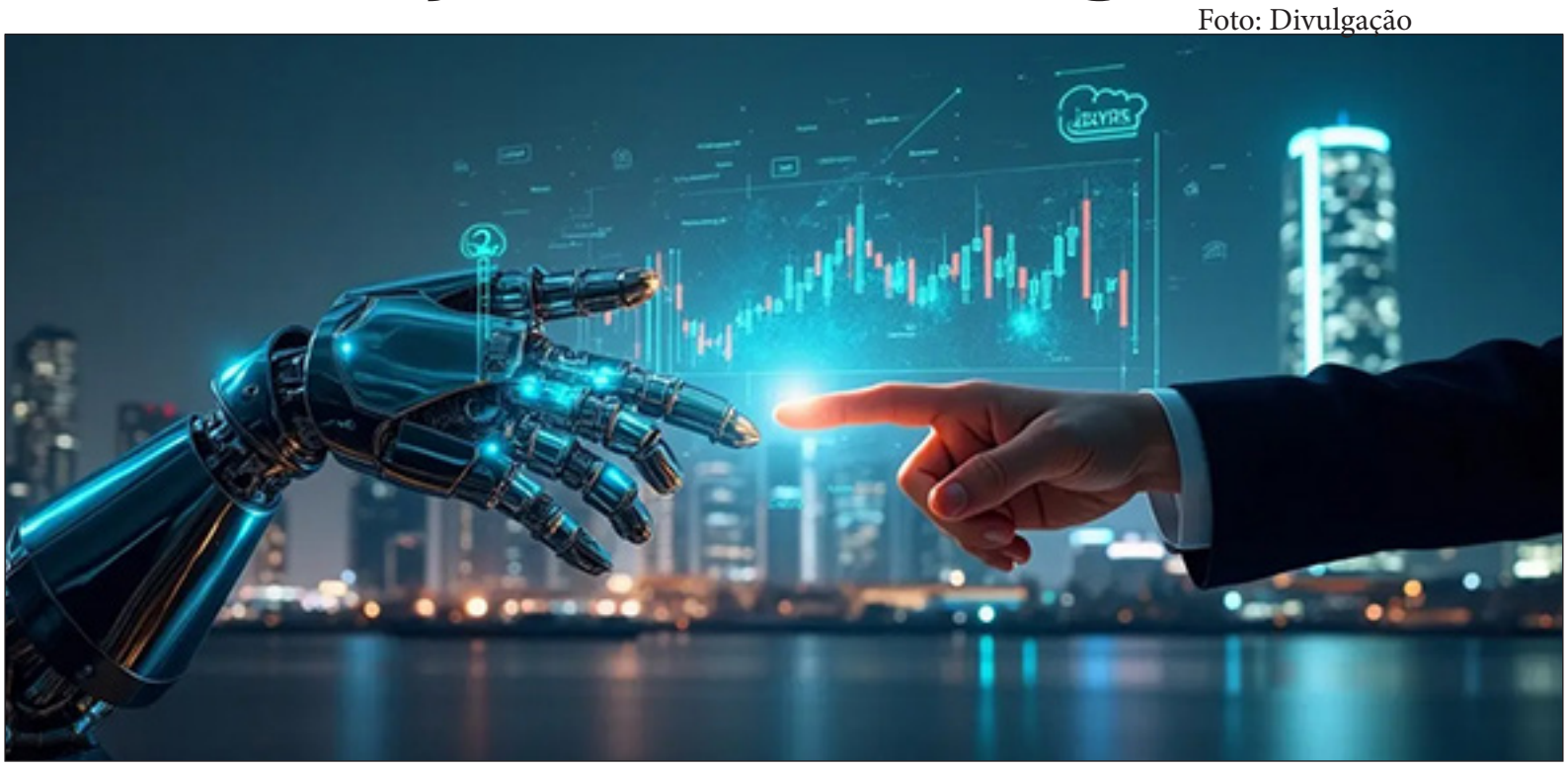

O mercado acionário americano entra na última semana de outubro sob pressão das dúvidas dos investidores sobre a sustentabilidade dos investimentos em inteligência artificial. Embora diversas empresas apresentem crescimento de receitas, o volume de recursos destinado à infraestrutura tecnológica tem levantado questionamentos sobre a rentabilidade desses projetos.

Aproximadamente 36% das empresas que integram o índice S&P 500, equivalente a 179 companhias, estão programadas para divulgar seus resultados trimestrais. Os balanços de grandes empresas de tecnologia poderão influenciar a avaliação dos investidores sobre o setor e o desempenho geral das bolsas.

Outro fator de preocupação é o aumento dos custos de energia e dos rendimentos dos títulos públicos, que pode elevar as despesas das empresas e dificultar o financiamento de novos projetos. Nesse cenário, resultados positivos podem não ser suficientes para sustentar a valorização das ações se as companhias não demonstrarem perspectivas consistentes de retorno financeiro.

Resultados de grandes empresas e decisão do Fed podem movimentar as bolsas americanas

Os investidores da Bolsa de Valores dos Estados Unidos se preparam para uma semana decisiva, marcada pela divulgação de resultados financeiros de grandes empresas de tecnologia e por uma reunião do Federal Reserve (Fed), o banco central americano. A expectativa é de que esses acontecimentos influenciem o comportamento das ações e a confiança do mercado.

Entre as empresas que estarão no centro das atenções estão Alphabet, Microsoft e Amazon, cujos balanços podem ajudar a esclarecer se os elevados investimentos em inteligência artificial estão produzindo retornos financeiros satisfatórios. Os investidores também devem observar as projeções de receitas, os custos operacionais e os planos de expansão dessas companhias.

Além dos resultados empresariais, a decisão do Fed sobre os juros será acompanhada de perto. Taxas elevadas podem encarecer o crédito e reduzir a atratividade de investimentos em ações.

A combinação desses fatores pode aumentar a volatilidade dos mercados nos próximos pregões.

Alta do petróleo e inflação aumentam a cautela nos mercados internacionais

A elevação dos preços do petróleo e as preocupações com a inflação estão entre os fatores que aumentaram a cautela dos investidores nos mercados internacionais. O encarecimento da energia pode elevar os custos de transporte e produção, pressionar as margens de lucro das empresas e reduzir o poder de compra dos consumidores.

No Reino Unido, a inflação e os sinais de enfraquecimento do consumo ampliaram as incertezas sobre a trajetória da economia. A possibilidade de novas elevações dos juros pelo Banco da Inglaterra também preocupa os participantes do mercado, uma vez que o crédito mais caro pode prejudicar empresas e famílias.

Esse ambiente econômico torna a seleção de ações mais desafiadora. Enquanto companhias do setor de energia podem se beneficiar de preços elevados do petróleo, empresas dependentes de consumo e transporte podem enfrentar custos maiores. Por isso, os investidores acompanham indicadores de inflação, decisões monetárias e resultados corporativos para avaliar os riscos e as oportunidades de investimento.

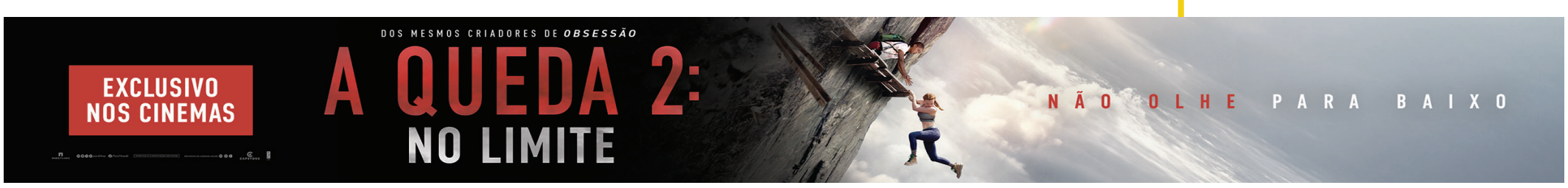

Mudanças climáticas ameaçam recifes de coral em todo o planeta

Foto: Fernando Frazão/Ag Brasil

As mudanças climáticas ameaçam quase todos os recifes de coral de águas rasas do planeta, que podem desaparecer até 2075 devido ao aquecimento dos oceanos. O alerta foi divulgado em 22 de outubro pela União Internacional para a Conservação da Natureza (UICN), organização internacional que avalia o estado de conservação de espécies e ecossistemas.

O aumento da temperatura dos oceanos representa uma ameaça à sobrevivência dos corais e à biodiversidade marinha. Os recifes são ecossistemas importantes para a vida marinha e podem sofrer impactos significativos com as mudanças nas condições climáticas globais.

A avaliação da UICN destaca a dimensão dos riscos enfrentados pelos recifes de águas rasas nas próximas décadas. O alerta reforça a preocupação com os efeitos do aquecimento global sobre os ecossistemas marinhos e a necessidade de medidas para conter as mudanças climáticas e proteger a biodiversidade.

Brasil lidera avanço internacional contra crimes ambientais

Foto: Divulgação/Ibama

O Brasil liderou, ao lado de outros países, a aprovação de uma resolução na 13ª Conferência das Partes da Convenção das Nações Unidas contra o Crime Organizado Transnacional (UNTOC), realizada entre 19 e 23 de outubro, em Viena, na Áustria. A decisão abre caminho para negociações de um protocolo internacional voltado ao combate de crimes ambientais que ultrapassam fronteiras.

A proposta prevê medidas para combater o tráfico de animais e plantas silvestres, incluindo madeira e produtos florestais, a extração e o tráfico ilegal de minerais e metais preciosos e o comércio ilícito de resíduos. O objetivo é fortalecer a cooperação entre os países para prevenir, investigar e responsabilizar os envolvidos nessas atividades, que ameaçam a biodiversidade e os recursos naturais.

A resolução prevê a criação de um comitê responsável por conduzir quatro sessões de negociação para elaborar o texto do protocolo. A expectativa é que uma proposta seja apresentada durante a 14ª Conferência das Partes, em 2028. A iniciativa começou em 2023, com atuação do Ministério do Meio Ambiente e Mudança do Clima, e avançou por meio de negociações diplomáticas conduzidas pelo Ministério das Relações Exteriores.

Defesa Civil monitora poluição do ar e avalia riscos ambientais em Manaus

Foto: Valdo Leão/Semcom

A Prefeitura de Manaus, por meio da Secretaria Executiva de Proteção e Defesa Civil Municipal (Sepdec), monitora a qualidade do ar na capital com o apoio do Sistema Eletrônico de Vigilância Ambiental (Selva), em parceria com a Universidade do Estado do Amazonas (UEA). A ferramenta mede a concentração de partículas suspensas no ar, incluindo as provenientes da fumaça das queimadas, e auxilia na identificação de riscos ambientais e no planejamento de ações preventivas.

Os sensores estão instalados na sede da Defesa Civil Municipal, no bairro Compensa, zona Oeste, e no ramal do Brasileirinho. O sistema classifica a qualidade do ar em cinco níveis, de boa a péssima. Segundo a Defesa Civil, Manaus registrou recentemente concentrações acima de 125 microgramas por metro cúbico (µg/m³), faixa considerada péssima pelo sistema. Na manhã de sábado, a média chegou a 401,4 µg/m³.

Os dados podem subsidiar a emissão de alertas e a divulgação de orientações para proteger a população em períodos de maior concentração de fumaça. A Defesa Civil também atua com outras secretarias e instituições de pesquisa em ações preventivas. A prefeitura estuda instalar novos sensores em pontos estratégicos para ampliar o monitoramento e identificar com maior precisão as áreas afetadas.

Europa registra novo fim de semana de manifestações em vários países

Foto: Divulgação/G1

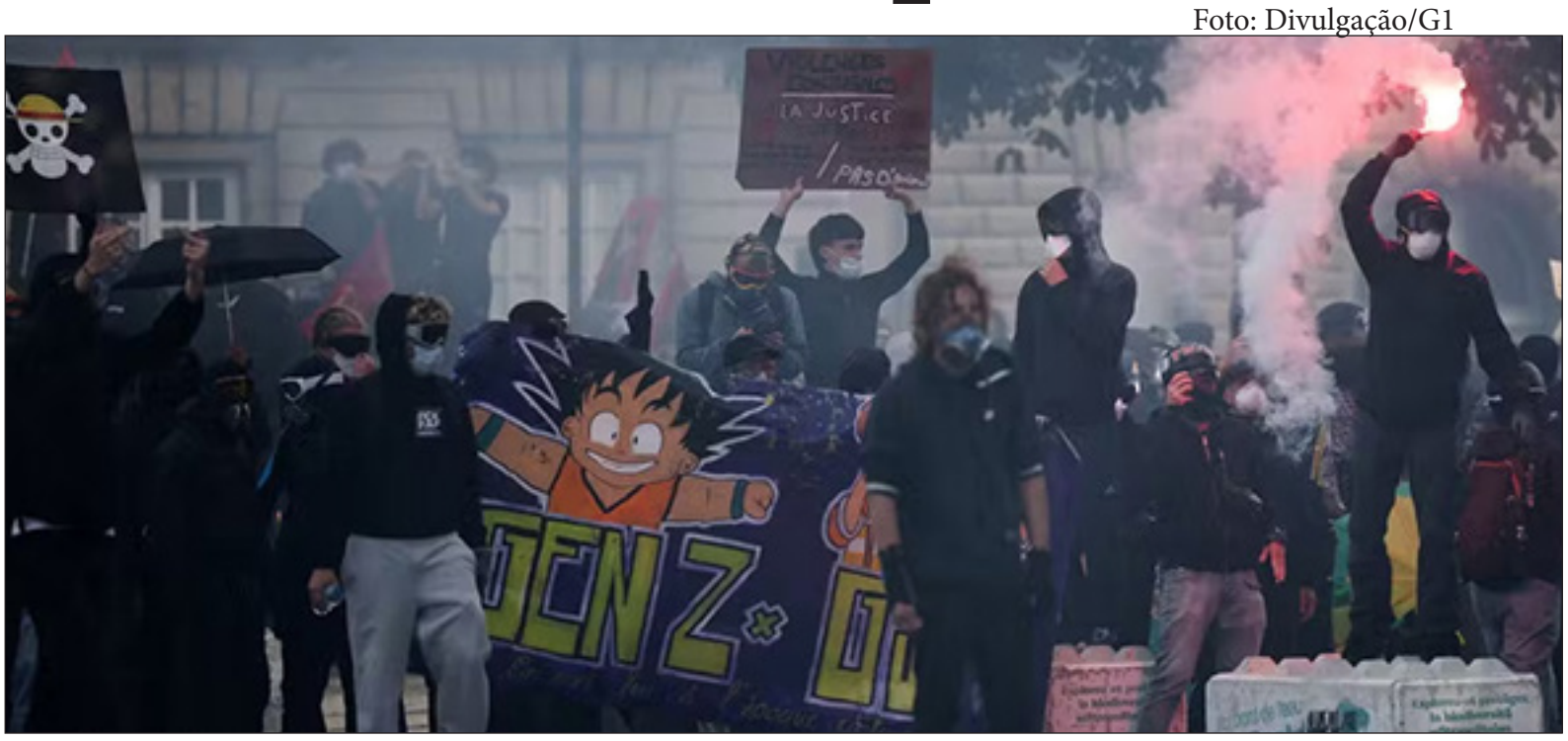

Países europeus registraram novas manifestações no sábado (24), motivadas principalmente pelo aumento do custo de vida, pela crise habitacional e pela falta de recursos para a educação. Na França, cerca de mil pessoas foram detidas durante atos realizados em diferentes cidades. Embora a maioria dos protestos tenha sido pacífica, houve confrontos com a polícia em Marselha, Bordeaux e Paris.

Na Espanha, dezenas de milhares de pessoas marcharam pelas ruas de Madri para defender as pensões públicas, segundo a emissora RTVE. Em Portugal, a polícia informou ter desmantelado acampamentos montados por manifestantes no centro de Lisboa e do Porto, em protesto contra as dificuldades de acesso à moradia. Manifestações também foram registradas na Itália, na Albânia e na Bélgica. Em Tirana, capital albanesa, manifestantes contrários ao governo entraram em confronto com a polícia em frente à sede do primeiro-ministro. Apesar das diferenças nas reivindicações de cada país, os atos refletem insatisfações sociais e econômicas que vêm mobilizando cidades europeias nas últimas semanas.

Fenômeno El Niño pode agravar secas, enchentes e alta dos alimentos pelo mundo

A previsão de um El Niño de intensidade excepcional tem mobilizado investidores e especialistas devido aos possíveis impactos na agricultura e na economia mundial. Associado ao aquecimento das águas do Oceano Pacífico equatorial, o fenômeno altera os padrões climáticos e pode intensificar secas e enchentes, prejudicando colheitas e pressionando os preços dos alimentos.

Os efeitos já preocupam diferentes regiões do planeta. No Sudeste Asiático, incêndios florestais têm agravado a poluição do ar, enquanto a Índia enfrentou uma temporada de monções mais fraca em mais de uma década. Na América do Sul, períodos de chuvas intensas e de estiagem também afetam a produção agrícola. Essas alterações podem comprometer a oferta de alimentos, elevar os custos de produção e pressionar a inflação em diversos países.

O Brasil está entre os países apontados por analistas como vulneráveis aos efeitos econômicos do El Niño, ao lado da Indonésia e da Colômbia. Diante desse cenário, gestores financeiros avaliam os riscos para investimentos ligados à agricultura, à energia e aos recursos naturais. A dimensão dos impactos dependerá da intensidade do fenômeno e das condições climáticas em cada região.

Autoridade palestina denuncia deslocamento de moradores durante operação israelense

Cerca de 1.200 palestinos foram obrigados a deixar suas casas em Hebron, na Cisjordânia ocupada, segundo uma autoridade palestina. A operação militar israelense começou após um ataque realizado por dois homens armados contra um posto de controle, que resultou na morte de dois soldados israelenses. O Exército de Israel informou que a ação tem como objetivo localizar combatentes e armas nos bairros de Al-Jaladah e Ein Deir Baha e que também prevê demolições.

A Autoridade Palestina criticou a operação e classificou a ação como "punição coletiva". O chefe do município de Hebron, Yousef Zouhair Al-Jabari, afirmou que outras 1.300 pessoas correm o risco de perder suas moradias. Moradores relataram que casas, lojas, fábricas e estradas foram destruídas e disseram que famílias sem ligação com o ataque também foram obrigadas a sair de suas residências.

O Clube dos Prisioneiros Palestinos, organização não governamental, informou que cerca de 70 palestinos foram detidos pelas forças israelenses na sexta-feira e no sábado. Além disso, bloqueios em entradas de cidades e vilarejos da Cisjordânia têm restringido a circulação de moradores, inclusive o acesso a serviços de saúde. *Fonte: Reuters.*

Usuários de iPhone começam a testar mensagens agendadas no WhatsApp

O WhatsApp começou a testar o recurso de agendamento de mensagens em iPhones, após iniciar os testes em aparelhos Android. A novidade está disponível para alguns participantes do programa beta do aplicativo para iOS, na versão 26.42.10.19, distribuída pela plataforma TestFlight, da Apple. A ferramenta permitirá programar o envio automático de conteúdos em datas e horários definidos, mas ainda não há previsão oficial de lançamento para todos os usuários.

Para agendar uma mensagem, o usuário deverá abrir uma conversa, escrever o texto e manter pressionado o botão de envio. Se o recurso estiver habilitado, será possível escolher a data e o horário desejados. A função também permitirá programar o envio de fotos, vídeos e links, tanto em conversas individuais quanto em grupos, com possibilidade de cancelar os agendamentos antes do envio.

A ferramenta também deverá contar com uma área para consultar e gerenciar as mensagens programadas. O recurso está sendo liberado gradualmente, inclusive entre participantes dos testes, por isso a atualização do aplicativo não garante acesso imediato. O WhatsApp ainda não divulgou uma data para disponibilizar a funcionalidade na versão estável para todos os usuários.

China propõe medidas para reduzir impactos da inteligência artificial no emprego

Foto: Divulgação/Lusa

A China anunciou 18 medidas para reduzir os impactos da inteligência artificial (IA) no mercado de trabalho e proteger os trabalhadores diante do avanço da automação. As orientações, divulgadas pelo Conselho de Estado em 23 de outubro, preveem a adoção gradual da tecnologia em setores que dependem de grande quantidade de mão de obra, além da comunicação prévia aos funcionários afetados e do apoio à requalificação profissional.

As diretrizes também recomendam avaliar os riscos da implementação da IA para o emprego e criar mecanismos de monitoramento para identificar possíveis cenários de desemprego em larga escala. Entre as medidas estão a oferta de capacitação, orientação profissional e apoio à recolocação no mercado de trabalho, além de ações para combater a discriminação em processos seletivos e proteger a privacidade e o direito ao descanso dos trabalhadores.

O governo chinês busca conciliar o avanço tecnológico com a manutenção de oportunidades de trabalho. As orientações também incentivam a criação de novas ocupações ligadas à inteligência artificial e o desenvolvimento de habilidades digitais. No entanto, as diretrizes não estabelecem obrigações gerais nem prazos específicos para as empresas implementarem as recomendações.

Uso de agentes de IA leva bancos dos EUA a reforçar controles de segurança

Foto: ShutterStock

Bancos dos Estados Unidos estão reforçando os controles de segurança diante do acesso de agentes de inteligência artificial (IA) às contas bancárias de clientes. Segundo informações divulgadas pelo portal Axios, instituições financeiras identificaram situações em que essas ferramentas tentam realizar ações sem que as solicitações dos usuários estejam claramente definidas. O compartilhamento de dados de acesso com sistemas de IA também dificulta a verificação das autorizações concedidas. Entre as instituições que adotam medidas de proteção estão Morgan Stanley, Bank of America, JPMorgan Chase e Wells Fargo. O Morgan Stanley bloqueia o acesso de agentes de IA de terceiros, enquanto o JPMorgan desenvolve mecanismos para impedir acessos considerados arriscados. Já o Charles Schwab monitora e bloqueia tentativas de acesso dessas ferramentas. Apesar das medidas, representantes do setor afirmam que os registros de tentativas ainda são relativamente baixos.

Como alternativa, os bancos avaliam permitir que agentes de IA acessem informações em modo somente leitura, sem autorização para realizar transações. A iniciativa busca aproveitar recursos de inteligência artificial sem comprometer a segurança das contas e reduzir o risco de operações não autorizadas.

PF apreende 10,8 kg de droga escondida em móveis no Amazonas

A Polícia Federal apreendeu aproximadamente 10,8 quilos de substância com características de entorpecente no sábado (24), durante uma fiscalização no porto de Santo Antônio do Içá, no interior do Amazonas. O material estava escondido em móveis transportados em uma embarcação de passageiros que fazia o trajeto entre Tabatinga e Manaus.

Durante a vistoria, os policiais identificaram uma mesa e duas cadeiras com peso incompatível com suas características. Na inspeção, foram encontrados compartimentos ocultos nos móveis, onde estavam escondidos 10.805 gramas da substância suspeita.

Uma mulher apontada como responsável pelo transporte da carga foi presa em flagrante e conduzida à Base Garateia para os procedimentos de polícia judiciária.

Operação no interior do Amazonas retira 15,6 kg de drogas de circulação

Duas apreensões realizadas na noite de sábado (24), durante fiscalizações em embarcações na Base Fluvial Arpão 1, resultaram na retirada de 15,6 quilos de entorpecentes de circulação, no município de Jutaí, a cerca de 750 quilômetros de Manaus. Segundo as informações divulgadas, as ações causaram um prejuízo estimado em mais de R$ 830 mil ao crime organizado.

Na primeira ocorrência, por volta das 19h30, policiais abordaram a lancha Madame Crys, que seguia de Tabatinga para Manaus. Com o auxílio da cadela policial Athena, a equipe localizou seis tabletes de pasta-base de cocaína, com peso total de 6,4 quilos, dentro de uma mochila preta.

Mais tarde, por volta das 23h30, a fiscalização da embarcação F/B Samaúma levou à localização de outros 9,1 quilos de drogas, escondidos em uma mochila infantil e uma bolsa. O material incluía cerca de 1,9 quilo de cloridrato de cocaína e 7,1 quilos de pasta-base. Não houve prisões, e os entorpecentes foram encaminhados à Delegacia de Polícia Civil de Jutaí.

Mulher é investigada após gesto nazista em local de votação no Rio

Foto: Divulgação/Redes Sociais

A Polícia Civil investiga uma mulher filmada fazendo uma saudação nazista ao entrar no Colégio Santo Inácio, em Botafogo, na Zona Sul do Rio de Janeiro, ontem (25), durante o segundo turno das eleições. As imagens circularam nas redes sociais e mostram a mulher com o braço direito estendido para cima. Ao ser questionada sobre o gesto, ela respondeu: “Você é comunista?”.

O caso foi registrado na 10ª Delegacia de Polícia (Botafogo) como injúria por preconceito. Segundo a Polícia Civil, diligências estão em andamento para apurar os fatos. A Polícia Militar informou que não conduziu nenhuma ocorrência relacionada ao episódio.

Até a publicação da reportagem do jornal O Dia, a defesa da mulher não havia sido localizada. O veículo também informou que procurou o Colégio Santo Inácio e a Federação Israelita do Estado do Rio de Janeiro, mas ainda aguardava retorno.

Hugo Calderano vence Guilherme Teodoro e conquista o heptacampeonato pan-americano

Foto: Divulgação/GE

O brasileiro Hugo Calderano conquistou o heptacampeonato do Pan-Americano de tênis de mesa. Na decisão disputada em Lima, no Peru, o atleta venceu o compatriota Guilherme Teodoro por 4 sets a 1, de virada, e garantiu o sétimo título individual da competição, sendo o sexto consecutivo.

A final começou com equilíbrio, mas Teodoro levou a melhor na primeira parcial, vencendo por 11 a 9. Calderano, porém, reagiu rapidamente e assumiu o controle do confronto. O brasileiro dominou os sets seguintes, com parciais de 11 a 2, 11 a 4, 11 a 9 e 11 a 3, confirmando o triunfo e mais uma conquista continental.

O resultado reforça a trajetória dominante de Calderano no torneio. O brasileiro já havia sido campeão de simples em 2017 e, posteriormente, em 2021, 2022, 2023, 2024 e 2025. Com a vitória sobre Teodoro, chegou ao sétimo título e ampliou a sequência de conquistas iniciada em 2021.

Flávia Saraiva brilha na trave e conquista o bronze no Mundial de ginástica

Foto: Reuters/Piroschka Van De Wouw

Flávia Saraiva abriu o sorriso e comemorou antes mesmo de receber a nota. A ginasta de 27 anos sabia que precisava cravar sua série mais forte em uma final de trave de nível muito alto no Mundial de ginástica artística. E foi isso que ela fez.

No último fim de semana, Flavinha brilhou em Roterdã e conquistou o bronze com 14,300 pontos. Cotada para um pódio da trave desde a Rio 2016, a brasileira enfim pôde colocar essa medalha no peito, a segunda do Brasil na Holanda, depois que Rebeca Andrade foi tricampeã do salto.

Flavinha é especialista de trave desde a categoria de base, conquistando a prata nas Olimpíadas da Juventude em 2014. Foi duas vezes finalista olímpica do aparelho e chegou em Roterdã a sua terceira decisão em Mundiais. No ano passado, a brasileira beliscou o pódio na quarta posição. Desta vez, a medalha veio, igualando o feito de Rebeca Andrade no Mundial de 2023, os melhores resultados do Brasil na trave na história.

GP dos Estados Unidos: Antonelli vence, mas título é adiado; Bortoleto é 13º

Foto: Divulgação/GE

Foi por pouco, mas Kimi Antonelli terá que esperar mais uma semana para tentar confirmar seu título da Fórmula 1 em 2026. Mesmo vencendo o GP dos Estados Unidos, o italiano não obteve a combinação de resultados que precisava para cravar o título antecipadamente. Charles Leclerc e Max Verstappen completaram o pódio, e Gabriel Bortoleto foi de 21º a 13º na prova.

Kimi dependia de uma vitória e de resultados de seus rivais no Mundial, George Russell e Lewis Hamilton: o primeiro não podia terminar acima do nono lugar e o segundo, acima da quinta colocação.

Em alguns momentos no Circuito das Américas, o cenário se desenhou exatamente assim, provisoriamente, graças a uma punição de Russell por ganhar vantagem fora da pista. Entretanto, o inglês conseguiu ganhar uma posição até o fim da prova, e Hamilton ficou em quarto. Com isso, Antonelli terá uma nova chance no GP da Cidade do México, em 1º de novembro.

ESTADO DO AMAZONAS
Prefeitura Municipal de Coari
Comissão Permanente de Licitação - CPL

AVISO DE LICITAÇÃO

A Prefeitura do Município de Coari, através da Comissão de Contratação, torna público para conhecimentos dos interessados que realizará a licitação:

PREGÃO ELETRÔNICO Nº. 82/2026 - CCC
PROCESSO ADMINISTRATIVO: Nº 369/2026- SMCT.

OBJETO: Registro de Preço para Eventual Aquisição de materiais diversos destinados à confecção, montagem e ornamentação da decoração natalina em praças, ruas, avenidas e demais espaços públicos do Município de Coari/AM, bem como à composição da cenografia e ambientação da Cantata Natalina e da Parada Natalina – 2026, promovidas pela Secretaria Municipal de Cultura e Turismo – SMCT.

- Início de Acolhimento das Propostas e Documentos de Habilitação: 26/10/2026 às 08h00min;
- Limite de Acolhimento das Propostas e Documentos de Habilitação: 09/11/2026 às 09h30min;
- Abertura da Sessão: 09/11/2026 às 09h30min;
-Data do Pregão/Disputa de Preços: 09/11/2026 às 09h30min;
- Será sempre considerado o horário de Brasília-DF
- Local: www.licitacoari.com.br

O Edital completo pode ser consultado no endereço eletrônico https://www.licitacoari.com.br e disponível no Portal da Transparência do município de Coari-AM (http://www.transparencia.coari.am.gov.br).

Coari/Am, 22 de outubro de 2026.

JOSÉ IVAN MARINHO DA SILVA
Presidente da Comissão de Contratação de Coari

ESTADO DO AMAZONAS
Prefeitura Municipal de Coari
Comissão Permanente de Licitação - CPL

AVISO DE LICITAÇÃO

A Prefeitura do Município de Coari, através da Comissão de Contratação, torna público para conhecimentos dos interessados que realizará a licitação:

CONCORRÊNCIA ELETRÔNICO Nº. 003/2026 - CCC
PROCESSO ADMINISTRATIVO Nº 02685/2026-SEMOB

OBJETO: Contratação de Empresa Especializada na execução dos serviços de revitalização da Avenida do Futuro, no Município de Coari – AM, contemplando a reconstrução da pavimentação e a implantação e recuperação do sistema de drenagem superficial, visando melhorar as condições de trafegabilidade, segurança viária, escoamento das águas pluviais e mobilidade urbana, por meio das Emenda Parlamentar 202637940003 – Senador Omar Aziz e Emenda Parlamentar 202642910001 – Deputado Federal Adail Filho.

- Início de Acolhimento das Propostas e Documentos de Habilitação: 27/10/2026 às 08h00min;
- Limite de Acolhimento das Propostas e Documentos de Habilitação:
10/12/2026 às 09h30min;
- Abertura da Sessão: 10/12/2026 às 09h30min;
-Data do Concorrência/Disputa de Preços: 10/12/2026 às 09h30min;
- Será sempre considerado o horário de Brasília-DF
- Local: www.licitacoari.com.br

O Edital completo pode ser consultado no endereço eletrônico https://www.licitacoari.com.br e disponível no Portal da Transparência do município de Coari-AM (http://www.transparencia.coari.am.gov.br).

Coari/Am, 23 de outubro de 2026.
JOSÉ IVAN MARINHO DA SILVA
Presidente da Comissão de Contratação de Coari

ESTADO DO AMAZONAS
Prefeitura Municipal de Coari
Comissão Permanente de Licitação - CPL

AVISO DE LICITAÇÃO

A Prefeitura do Município de Coari, através da
Comissão de Contratação, torna público para conhecimentos dos interessados que realizará a licitação:

DISPENSA DE LICITAÇÃO Nº. 005/2026-CCC
PROCESSO ADMINISTRATIVO Nº 390/2026-SMCT

OBJETO: Contratação de empresa especializada para prestação de serviços de consultoria e suporte técnico destinados ao planejamento, orientação, otimização de processos e estruturação institucional das ações relacionadas à implementação e execução da Política Nacional Aldir Blanc de Fomento à Cultura – PNAB (Ciclo 2).

- Início de Acolhimento das Propostas e Documentos de Habilitação: 23/10/2026 às 08h00min;
- Limite de Acolhimento das Propostas e Documentos de Habilitação:
30/10/2026 às 09h00min;
- Abertura da Sessão: 30/10/2026 às 09h00min;
-Data da Disputa de Preços: 30/10/2026 às 09h00min com término às 15h00min;
- Será sempre considerado o horário de Brasília-DF
Local: www.licitacoari.com.br

O Edital completo pode ser consultado no endereço eletrônico https://www.licitacoari.com.br e disponível no Portal da Transparência do município de Coari-AM (http://www.transparencia.coari.am.gov.br).

Coari/Am, 22 de outubro de 2026.
JOSÉ IVAN MARINHO DA SILVA
Presidente da Comissão de Contratação de Coari

ESTADO DO AMAZONAS
Prefeitura Municipal de São Gabriel da Cachoeira
Comissão Municipal de Contratação - CMC

ERRATA DO QUARTO TERMO ADITIVO AO CONTRATO Nº 115/2023 -

O Município de São Gabriel da Cachoeira/AM, CNPJ nº 04.272.670/0001-18, por intermédio do Gabinete do Prefeito, torna pública a presente retificação do Quarto Termo de Aditamento de Prazo ao Contrato nº 115/2023 - PMSGC, Processo Administrativo nº 1167/2023, celebrado com Barra Construções e Serviços de Engenharia, CNPJ nº 39.986.596/0001-86; 1 - Do Ato Retificado - Quarto Termo de Aditamento de Prazo do Contrato nº 115/2023 - CP nº 002/2023 - PMSGC, publicado no Diário Oficial Eletrônico dos Municípios do Estado do Amazonas, edição nº 4076, de 31/03/2026, Código Identificador 45057E79; 2 - Da Cláusula Primeira - Do Objeto; Onde se lê: "... até o dia 25 de dezembro de 2026."; Leia-se: "... pelo período de 3 meses, com início em 26/12/2025 e término em 25/03/2026."; 3 - Da Cláusula Segunda - Do Prazo de Vigência; Onde se lê: "O prazo para a execução do objeto do presente contrato condiz com o ano de 2025, ou seja até o dia 25 de dezembro de 2026."; Leia-se: "A vigência do Contrato nº 115/2023, após o encerramento do Terceiro Termo Aditivo em 25/12/2025, fica prorrogada por 3 meses, com início em 26/12/2025 e término em 25 de março de 2026, condicionada às justificativas e autorizações tempestivas constantes dos autos."; 4 - Da Ratificação - Permanecem inalteradas as demais disposições do Quarto Termo Aditivo e do Contrato nº 115/2023 que não conflitarem com esta retificação; A presente errata não constitui nova prorrogação nem convalida formalização posterior ao término da vigência; 5 - Do Fundamento e da Publicação - Aplicam-se os arts 57, §§ 1º e 2º, e 61, parágrafo único, da Lei nº 8.666/1993, mantido o regime originário na forma do art. 190 da Lei nº 14.133/2021; A retificação deverá ser juntada ao Processo Administrativo nº 1167/2023 e publicada nos veículos oficiais cabíveis, inclusive no DOU quando exigível;

São Gabriel da Cachoeira/AM, 23 de março de 2026.
EGMAR VELASQUES SALDANHA - Prefeito Municipal