onjornal.com

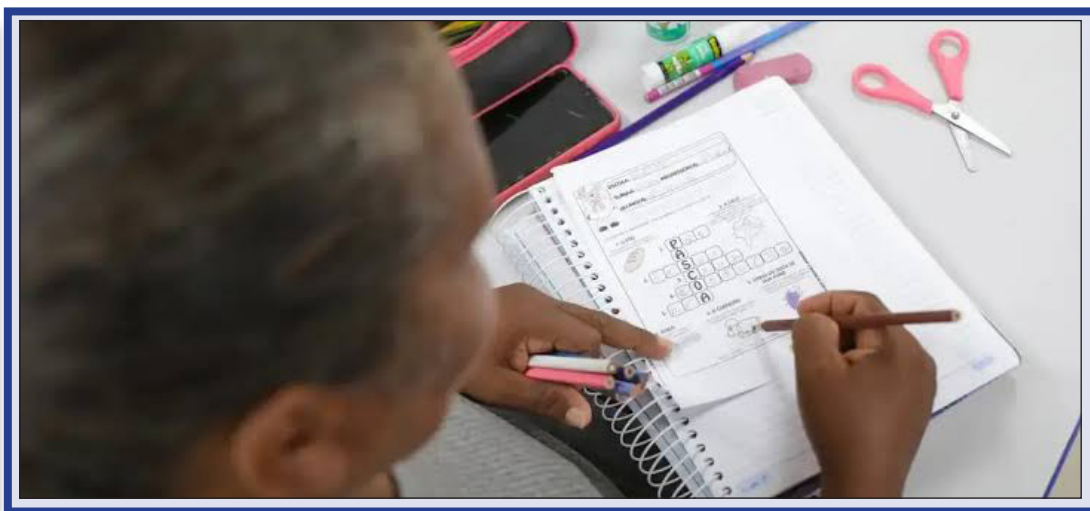

Amazonas reduz taxa de analfabetismo para 4,3% em 2025

Página 8

Campanha Setembro Amarelo: SINDSEMP-AM reforça orientação sobre saúde mental

PÁGINA 5

El Niño reacende alerta para sobrevivência de botos na Amazônia

Página 6

Lula diz que Brasil não aceitará interferência dos EUA nas eleições de 2026

Página 3

Pardal registra 184 denúncias de propaganda eleitoral irregular no Amazonas

O aplicativo Pardal, sistema de consulta pública da Justiça Eleitoral mantido pelo Tribunal Superior Eleitoral (TSE), registra 184 denúncias de propaganda eleitoral irregular no Amazonas durante as Eleições Gerais de 2026. Os registros abrangem nove municípios do estado e são distribuídos entre diferentes cargos e tipos de irregularidades.

A disputa para deputado estadual concentra o maior número de denúncias, com 79 registros. Em seguida aparecem as candidaturas ao governo do estado, com 44 ocorrências, e a deputado federal, com 38. O cargo de senador soma 15 registros, enquanto denúncias relacionadas a partidos, coligações ou federações chegam a sete. A disputa pela Presidência da República registra uma ocorrência.

Manaus concentra a maior parte das denúncias, com 168 registros. Lábrea aparece com quatro, enquanto Humaitá e São Gabriel da Cachoeira têm três cada. Iranduba soma duas ocorrências, e Itamarati, Manacapuru, Nova Olinda do Norte e Parintins registram uma denúncia cada. Entre os tipos de irregularidades, aparecem casos envolvendo bens particulares, propaganda na internet, carros de som, vias públicas, distribuição de material gráfico, brindes, comícios, bens públicos, outdoors e mensagens.

Prefeito Renato Junior apresenta balanço e anuncia novas ações para Manaus

O prefeito de Manaus, Renato Junior, apresentou, ontem (10), um balanço das ações realizadas nos primeiros cinco meses de gestão. Em entrevista à Rede Amazônica, ele falou sobre recuperação viária, combate às lixeiras irregulares e obras de mobilidade urbana na capital.

Durante a entrevista, o prefeito também abordou o projeto de um bairro planejado na área do Monte Horebe, a entrega de novas unidades de saúde e a antecipação de um viaduto na Zona Oeste. Ele ainda citou medidas para ampliar a arborização da cidade diante das altas temperaturas.

Renato Junior comentou os principais pontos da gestão nos primeiros cinco meses de mandato, além de obras em andamento e projetos previstos para diferentes áreas de Manaus.

Roberto Cidade detalha plano de governo com foco em saúde, segurança e saneamento

O candidato ao Governo do Amazonas Roberto Cidade e o candidato a vice-governador Serafim Corrêa apresentaram, na quarta-feira (9), propostas para áreas como saúde, segurança, educação, assistência social e saneamento durante agendas em diferentes regiões de Manaus. Entre as medidas estão a construção de três unidades hospitalares, a ampliação de serviços voltados a crianças com Transtorno do Espectro Autista (TEA) e o envio de cinco barcos-hospitais para o interior.

Na área de segurança pública, o plano prevê a realização de concursos, o fortalecimento do combate ao tráfico, a ampliação da Muralha Digital para o interior e parcerias técnicas para a estruturação das Guardas Municipais. Para a educação, foram citados projetos como a Escola do Futuro e o Cetam 5.0. O plano também prevê o reajuste do Auxílio Estadual Permanente para R$ 250, com proposta de dobrar o valor para mães e pais atípicos. (leia mais)

Lula diz que Brasil não aceitará interferência dos EUA nas eleições de 2026

O presidente Luiz Inácio Lula da Silva afirmou que o Brasil não aceitará interferência dos Estados Unidos no processo eleitoral brasileiro de 2026. A declaração foi feita durante um comício em Teresina, no Piauí, na quarta-feira (9), em meio às tensões diplomáticas entre os dois países.

Durante o discurso, Lula citou diretamente o presidente norte-americano, Donald Trump, e afirmou que os brasileiros devem decidir os rumos do próprio país. O presidente também defendeu a soberania nacional e disse que qualquer tentativa de interferência nas eleições será rejeitada pelo Brasil.

A declaração ocorre semanas após Lula e Trump conversarem por telefone, ocasião em que, segundo o presidente brasileiro, o tema das eleições também foi tratado.

Em setembro, Lula voltou a reforçar publicamente a defesa da autonomia do processo eleitoral brasileiro diante de possíveis interferências externas.

Jovem de 16 anos cria plataforma digital para orientar nova geração de eleitores

Um adolescente de 16 anos, de São Paulo, criou uma plataforma digital para ajudar jovens a entender o sistema político brasileiro e os cargos em disputa nas Eleições 2026. O site Votaê reúne informações sobre funções dos cargos e candidatos, com dados retirados do site oficial do Tribunal Superior Eleitoral (TSE).

Segundo o criador da plataforma, Maurício Melzer, a ideia surgiu após ele perceber que tinha dúvidas sobre as funções de cargos como senador e deputado quando tirou o título de eleitor. A partir das pesquisas, ele identificou que outros jovens também tinham dificuldades para compreender o funcionamento do sistema político e decidiu criar uma ferramenta com linguagem mais acessível.

De acordo com a Agência Brasil, jovens de 16 a 24 anos representam 12% do eleitorado brasileiro, o equivalente a 19,2 milhões de eleitores. Nas eleições deste ano, os eleitores escolherão presidente da República, governador, dois senadores, deputado federal e deputado estadual.

O TSE disponibiliza informações sobre candidatos e financiamento de campanhas em seu site.

Pesquisa AtlasIntel aponta Lula com 43% e Flávio Bolsonaro com 37,4%

O presidente Luiz Inácio Lula da Silva (PT) aparece na liderança da disputa presidencial no primeiro turno, com 43% das intenções de voto, segundo pesquisa AtlasIntel divulgada ontem (10). O senador Flávio Bolsonaro (PL) aparece em segundo lugar, com 37,4%. O levantamento ouviu 5 mil eleitores entre os dias 4 e 9 de setembro, por meio de recrutamento digital aleatório.

Em comparação com a pesquisa anterior, divulgada em 31 de agosto, Lula oscilou de 43,4% para 43%, enquanto Flávio Bolsonaro passou de 33,7% para 37,4%. A margem de erro informada para o levantamento é de um ponto percentual, para mais ou para menos, com nível de confiança de 95%. A pesquisa está registrada no Tribunal Superior Eleitoral (TSE) sob o protocolo BR-01452/2026.

Nos cenários de segundo turno, Flávio Bolsonaro aparece numericamente à frente de Lula, com 46,4% contra 46,2%, resultado que configura empate técnico dentro da margem de erro. A pesquisa também simulou disputas entre Lula e outros candidatos, como Ronaldo Caiado, Romeu Zema, Renan Santos e Augusto Cury.

Venezuelanos demonstram insatisfação com cenário político e econômico

Uma pesquisa realizada pelo instituto Hercon aponta um cenário de insatisfação entre os venezuelanos diante da situação econômica e política do país. O levantamento, realizado entre 1º e 28 de agosto, ouviu 1.200 pessoas com 18 anos ou mais, em entrevistas presenciais em Caracas e outras cidades. Segundo os dados, 50,6% afirmaram que a situação econômica própria ou da família está pior do que há um ano, enquanto 22% consideram que está muito pior.

A economia e a inflação aparecem como as principais preocupações para 60,1% dos entrevistados, seguidas pelo custo dos alimentos, citado por 30,2%. O levantamento também aponta dificuldades relacionadas à alimentação: 55,1% disseram fazer três refeições por dia, 22,3% fazem duas e 20,1%, apenas uma. De acordo com o instituto, 87% dos entrevistados estão em algum grau de pobreza.

O cenário político também aparece entre os principais pontos de insatisfação. Segundo a pesquisa, 80% desaprovam as medidas econômicas e sociais adotadas pela presidente interina Delcy Rodríguez, enquanto 75% avaliam que o país segue na direção errada. Além disso, 80% consideram que a realização de eleições presidenciais deve ser uma prioridade. Os dados refletem a percepção dos entrevistados sobre o momento político e econômico da Venezuela.

Ex-presidente do Equador é condenado por esquema ilegal envolvendo testes de Covid-19

O ex-presidente do Equador Abdalá Bucaram foi condenado a nove anos e quatro meses de prisão por participação em uma organização criminosa envolvida na comercialização irregular de testes de Covid-19 e outros insumos médicos durante a pandemia. A decisão foi anunciada por um tribunal equatoriano na quarta-feira (9). Bucaram, de 74 anos, poderá cumprir a pena em prisão domiciliar devido à idade.

O processo investigou a negociação de cerca de 21 mil testes rápidos e outros materiais entre março e agosto de 2020, período em que o Equador enfrentava um dos momentos mais graves da pandemia. O filho do ex-presidente, Jacobo Bucaram, também foi condenado a nove anos e quatro meses de prisão no mesmo processo.

Outros dois réus também foram condenados. O ex-agente da Agência Metropolitana de Trânsito (AMT) de Quito, Leandro Berrones, recebeu pena de 13 anos e quatro meses, enquanto o cidadão israelense Sheinman Oren foi condenado a dois anos e oito meses após colaborar com as autoridades. A defesa de Bucaram não se manifestou sobre a sentença, e o ex-presidente ainda pode recorrer da decisão.

Trump quer distribuir US$ 5 mil a americanos após vitória republicana

O presidente dos Estados Unidos, Donald Trump, prometeu distribuir um pagamento de US$ 5 mil para adultos americanos caso o Partido Republicano vença as eleições de meio de mandato, marcadas para 3 de novembro. O anúncio foi feito durante a primeira noite da convenção republicana, em Dallas, no Texas. Trump sugeriu chamar o benefício de "Dividendo Trump", mas não apresentou detalhes sobre como os pagamentos seriam financiados ou executados.

A proposta enfrenta obstáculos institucionais, já que a criação de gastos públicos depende de aprovação do Congresso. Segundo o especialista em política dos Estados Unidos Carlos Poggio, a medida dificilmente será colocada em prática nas condições apresentadas. O custo também seria elevado: considerando mais de 200 milhões de adultos americanos, o pagamento poderia superar US$ 1 trilhão. O economista Joe Brusuelas classificou a proposta como uma política fiscal inadequada para o momento.

A promessa ocorre cerca de dois meses antes das eleições de meio de mandato e em um período de queda na popularidade de Trump. Uma pesquisa da Focaldata para o Financial Times apontou que 33% dos eleitores americanos registrados aprovam seu desempenho como presidente.

Para Poggio, o anúncio também pode ser interpretado como uma estratégia política para tentar influenciar o resultado das eleições.

Campanha Setembro Amarelo: SINDSEMP-AM reforça orientação sobre saúde mental

O Sindicato dos Servidores do Ministério Público do Estado do Amazonas (SINDSEMP-AM) promove, durante a campanha Setembro Amarelo, uma ação de conscientização sobre saúde mental e prevenção ao suicídio. Em entrevista ao sindicato, a psicóloga Soneide Santos orientou servidores sobre como reconhecer sinais de sofrimento emocional e a importância de oferecer acolhimento a quem precisa de ajuda.

A presidente do SINDSEMP-AM, Heliane Nogueira de Arruda, afirmou que discutir saúde mental também representa uma forma de cuidado com os servidores. Segundo ela, ampliar o acesso à informação e incentivar a procura por apoio profissional contribui para fortalecer uma rede de acolhimento dentro e fora do ambiente de trabalho. De acordo com a psicóloga Soneide Santos, comportamentos como isolamento, mudanças de humor, perda de interesse por atividades, alterações no sono e na alimentação e frases que demonstrem desesperança devem ser observados com atenção. A especialista ressalta que muitas pessoas não expressam diretamente a intenção de tirar a própria vida, tornando a escuta e o diálogo fundamentais para identificar situações de sofrimento. (leia mais)

Começa exposição sobre a Covid-19 em Manaus

O Centro Cultural Palacete Provincial, no Centro de Manaus, recebe a partir desta quinta-feira (10) a exposição "A Infinita Memória da Pandemia: a história da Covid-19 por todos nós, brasileiros". A mostra reúne relatos, fotografias, vídeos, cartazes e mensagens produzidos durante a pandemia e tem entrada gratuita.

Dividida em dez estações imersivas, a exposição apresenta diferentes experiências vividas durante a crise sanitária, abordando temas como luto, isolamento social, ciência, desinformação e solidariedade. O conteúdo foi reunido a partir do acervo do Memorial Digital da Pandemia de Covid-19.

Antes de chegar a Manaus, a mostra passou por Brasília e São Paulo, onde recebeu mais de 20 mil visitantes.

Na capital amazonense, a exposição permanecerá aberta ao público até 22 de novembro. (leia mais)

Bebê de 740 gramas supera fase crítica em Parintins

Maria Helena, que nasceu prematura com apenas 740 gramas, superou a fase mais crítica após passar mais de 60 dias internada em uma UTI neonatal em Parintins, no interior do Amazonas. A menina nasceu com 30 semanas de gestação e chegou a pesar 620 gramas durante a internação.

A bebê é considerada pela equipe médica a menor prematura já recebida e mantida na neonatologia do Hospital Regional Dr. Jofre Matos Cohen. O parto precisou ser realizado às pressas após a mãe, Evelin Naiana, apresentar complicações de pressão arterial durante a gravidez.

Atualmente, Maria Helena está no método canguru, em contato pele a pele com a mãe, e entrou na fase de ganho de peso. Ela já pesa 1,384 quilo e continua sendo acompanhada pela equipe médica. A alta hospitalar dependerá da evolução do quadro e do ganho de peso.

Segundo Evelin, a filha é uma "guerreirinha" e demonstrou força desde os primeiros dias de vida. A mãe contou que desejava muito ter a filha e afirmou que a família aguarda o momento em que poderá levá-la para casa.

Amazonas terá reforço de 153 brigadistas contra incêndios florestais

O Amazonas terá o reforço de 153 brigadistas para atuar na prevenção, no monitoramento e no combate a incêndios florestais em 13 municípios. A contratação é realizada pela Fundação Amazônia Sustentável (FAS), por meio do Programa Floresta em Pé, com vínculo temporário de até seis meses. A iniciativa ocorre em um período de atenção às condições climáticas, com previsão de chuvas abaixo da média histórica em grande parte do Estado durante setembro, segundo o Instituto Nacional de Meteorologia (Inmet).

A medida também considera o aumento dos focos de calor registrados no Amazonas. Segundo levantamento do Ministério Público de Contas do Amazonas (MPC-AM), até a terceira semana de agosto foram contabilizados 960 focos de calor, número 20% superior aos 795 registrados no mesmo período de 2025. Entre os municípios contemplados, Apuí concentrou 325 ocorrências, cerca de 34% do total estadual. Os brigadistas serão distribuídos entre Apuí, Autazes, Boca do Acre, Canutama, Humaitá, Lábrea, Manicoré, Novo Aripuanã, Tapauá, Borba, Coari, Manaquiri e Careiro Castanho.

A maior parte dos profissionais selecionados já passou por capacitação do Corpo de Bombeiros Militar do Amazonas (CBMAM), com formação em prevenção e monitoramento de incêndios, técnicas de combate ao fogo, manejo integrado do fogo e procedimentos de segurança. (leia mais)

El Niño reacende alerta para sobrevivência de botos na Amazônia

Instituições, governos e comunidades da Amazônia estão mobilizados para tentar proteger os botos diante da possibilidade de uma nova seca intensa associada ao fenômeno climático El Niño. A preocupação ocorre após a morte de centenas desses animais durante a seca registrada na região em 2023 e 2024.

Naquele período, a combinação entre o El Niño e o aumento das temperaturas provocou condições extremas nos rios amazônicos, contribuindo para a morte em massa de botos. Com a possibilidade de uma nova ocorrência do fenômeno, ações de prevenção estão sendo organizadas para reduzir os impactos sobre os animais.

O chamado "mutirão" reúne diferentes instituições em uma tentativa de acompanhar a situação e buscar medidas para preservar os botos durante um possível período de seca.

A mobilização considera os efeitos das alterações climáticas sobre os rios e a fauna da Amazônia.

Campanha "Tampinha Legal" alia reciclagem e preservação ambiental na Assembleia legislativa do Amazonas

A Assembleia Legislativa do Amazonas (Aleam) mantém, desde 2023, a campanha "Tampinha Legal", que incentiva a coleta e a destinação correta de tampas plásticas de garrafas PET. A iniciativa contribui para a redução do descarte inadequado de resíduos e também promove apoio social.

Coordenada pela Comissão de Saúde da Aleam, a campanha encaminha as tampinhas arrecadadas ao Grupo de Apoio às Mulheres Mastectomizadas do Amazonas (Gamma). A instituição comercializa o material reciclável e utiliza os recursos obtidos para auxiliar pacientes em tratamento contra o câncer, inclusive com produtos de higiene e cestas básicas.

Além da "Tampinha Legal", a Aleam mantém outras iniciativas de coleta seletiva, como as campanhas "Quem recicla, sara" e "Descarte Consciente", que recebem diferentes tipos de resíduos recicláveis. As ações buscam ampliar a destinação adequada dos materiais e estimular práticas de sustentabilidade.

Municípios do Amazonas recebem R$ 14 milhões de ICMS

Os 62 municípios do Amazonas recebem, nesta terça-feira (8), R$ 14,05 milhões líquidos referentes à cota-parte do Imposto sobre Circulação de Mercadorias e Serviços (ICMS). O valor bruto do repasse chega a R$ 17,57 milhões, referente à arrecadação registrada entre 31 de agosto e 4 de setembro.

Do total, R$ 3,51 milhões são destinados ao Fundeb, resultando no repasse líquido de R$ 14.058.832,86 às administrações municipais. Manaus concentra a maior parcela, com R$ 8,43 milhões líquidos após a retenção para o fundo da educação.

Entre os municípios do interior, Coari recebe R$ 816,7 mil líquidos, seguido por Presidente Figueiredo, com R$ 578,9 mil, e Itacoatiara, com R$ 262,5 mil. Parintins recebe R$ 183 mil; Manacapuru, R$ 182,5 mil; Maués, R$ 150,9 mil; e Tefé, R$ 134,7 mil.

A cota-parte do ICMS é uma das principais transferências constitucionais para os municípios e compõe as receitas utilizadas pelas prefeituras na manutenção de serviços públicos e execução de políticas municipais.

Municípios do AM têm até 15 de setembro para cumprir regras do Fundeb

Os municípios do Amazonas ganharam um novo prazo para enviar informações e documentos necessários à habilitação para a Complementação-VAAR do Fundeb em 2027. As redes municipais de ensino terão até 15 de setembro de 2026 para concluir o procedimento no Sistema Integrado de Monitoramento, Execução e Controle (Simec).

O prazo anterior terminava em 31 de agosto e foi prorrogado pela Resolução CIF nº 28, de 2 de setembro, publicada no Diário Oficial da União. A extensão permite que as secretarias municipais revisem os dados, apresentem documentos comprobatórios e regularizem eventuais pendências relacionadas às condicionalidades do ciclo 2026/2027.

Entre as exigências estão a Condicionalidade I, relacionada à Gestão Democrática, e a Condicionalidade V, referente ao Referencial Curricular, que inclui neste ciclo a comprovação de alinhamento ao Complemento à BNCC de Computação na Educação Básica. O preenchimento deve ser realizado no módulo Fundeb – VAA R – Condicionalidades, dentro do Simec.

A Associação Amazonense de Municípios (AAM) orienta as secretarias de Educação a não deixar o procedimento para os últimos dias. O cumprimento das exigências é necessário para que os municípios possam ser habilitados a receber a Complementação-VAAR no exercício de 2027.

Fiocruz amplia vigilância em saúde em Manicoré

A Fiocruz Amazônia vai ampliar para Manicoré um projeto de vigilância em saúde baseado na participação das comunidades. A iniciativa Saúde nas Margens pretende melhorar a identificação e a comunicação de situações que possam representar riscos à saúde pública em um município com 230 comunidades e dificuldades de acesso e comunicação.

O modelo de Vigilância de Eventos Baseada em Comunidades (VEBC) reúne informações sobre saúde humana, animal e ambiental. Moradores e profissionais poderão registrar ocorrências como problemas respiratórios, diarreias, mortes de animais, mordeduras, queimadas, estiagem, alagamentos, problemas com água e contaminação do solo.

A proposta utiliza uma ferramenta digital que também pode funcionar sem conexão permanente com a internet. Os registros ficam armazenados no dispositivo e podem ser enviados posteriormente, quando houver sinal. A tecnologia poderá ser utilizada por agentes comunitários de saúde, agentes de combate às endemias, professores, Defesa Civil, profissionais da área ambiental e lideranças comunitárias.

A primeira oficina em Manicoré reuniu 44 profissionais que atuam em diferentes distritos do município. A iniciativa envolve sete equipes de Saúde da Família, sendo seis ribeirinhas e uma fluvial, e busca fortalecer a capacidade municipal de detectar, acompanhar e responder rapidamente a eventos de saúde pública, considerando também os impactos de queimadas, fumaça, estiagem e outras mudanças ambientais.

Bets ganham espaço entre estudantes e expõem risco cada vez mais cedo

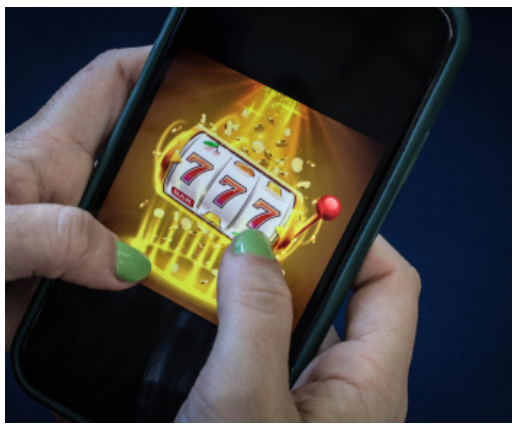

Um em cada cinco estudantes (20,4%) dos anos finais do ensino fundamental e do ensino médio afirma já ter feito apostas online, segundo levantamento divulgado pela Frente Parlamentar Mista da Educação. O índice chega a 49,7% entre os alunos do 3º ano do ensino médio. A pesquisa ouviu 1.912 estudantes de 191 escolas de todo o país.

O levantamento também aponta que o contato com as apostas ocorre cada vez mais cedo. Entre estudantes de até 11 anos, 9,5% disseram já ter apostado. Os meninos apresentam uma proporção maior (27,8%) do que as meninas (12,6%). No Brasil, menores de 18 anos não podem acessar plataformas de apostas online.

Segundo o professor e pesquisador Guilherme Lichand, coordenador do estudo, medidas voltadas apenas ao comportamento individual podem ser insuficientes para enfrentar o problema. A pesquisa estima que as perdas entre os estudantes pesquisados podem ultrapassar R$ 1 bilhão e recomenda ações como maior tributação sobre as transações, restrições à publicidade e medidas específicas de proteção para menores de idade.

Amazonas reduz taxa de analfabetismo para 4,3% em 2025

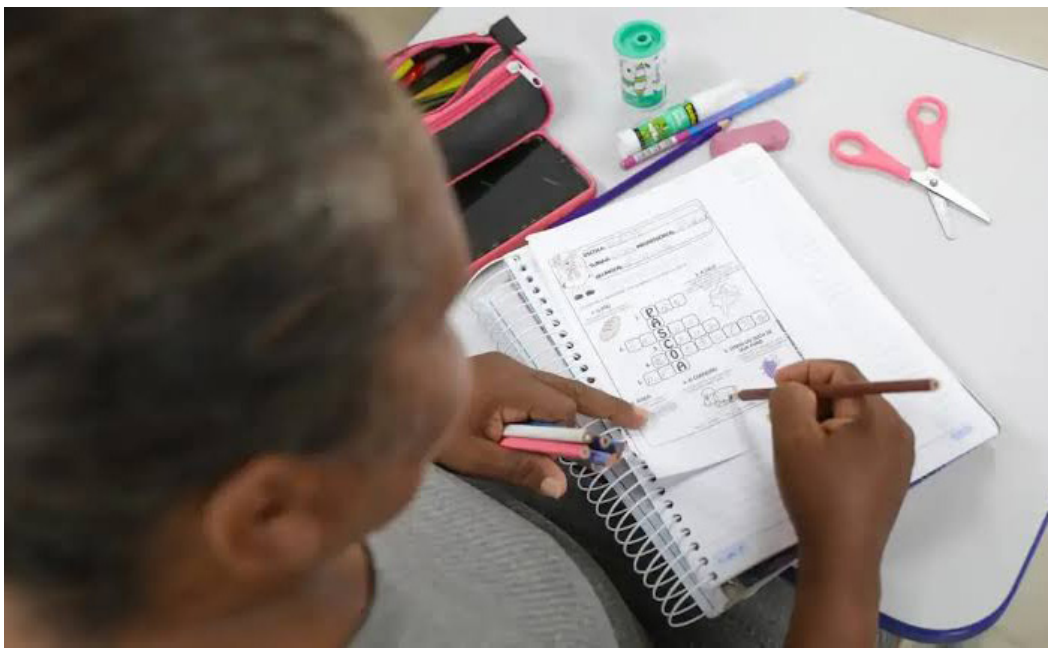

O Amazonas registrou queda na taxa de analfabetismo entre pessoas de 15 anos ou mais, segundo dados da Pesquisa Nacional por Amostra de Domicílios Contínua (Pnad-C). O índice passou de 4,8%, em 2024, para 4,3%, em 2025. No mesmo período, o Brasil alcançou a menor taxa de analfabetismo da série histórica, com 4,9%.

Para ampliar o acesso à educação de jovens e adultos (EJA), o Ministério da Educação (MEC) disponibiliza o Cadastro da Educação de Jovens e Adultos (CadEJA), plataforma criada para facilitar o retorno aos estudos de pessoas que não concluíram a educação básica na idade regular. Pessoas com 15 anos ou mais que desejam retomar o Ensino Fundamental e aquelas com 18 anos ou mais interessadas em concluir o Ensino Médio podem manifestar interesse pela plataforma.

No Amazonas, 1.330 escolas públicas e privadas registraram matrículas na EJA em 2025, sendo 1.315 da rede pública. Ao todo, foram 56.831 matrículas, das quais 54.986 ocorreram na rede pública. Para solicitar orientação sobre oportunidades de matrícula, o interessado pode acessar o CadEJA e selecionar a opção "Quero voltar a estudar".

Cartão da PND 2026 está disponível; prova será em 20 de setembro

Os candidatos à Prova Nacional Docente (PND) 2026 já podem consultar o cartão de confirmação de inscrição pela internet. O documento, divulgado pelo Instituto Nacional de Estudos e Pesquisas Educacionais Anísio Teixeira (Inep) na quarta-feira (9), informa o local de realização da prova, o número de inscrição e o horário de aplicação.

A avaliação será realizada no dia 20 de setembro, em todos os estados, no Distrito Federal e nos municípios previstos no edital. A PND é um exame anual do Ministério da Educação (MEC) que pode ser utilizado pelas redes públicas de ensino em processos seletivos e concursos para professores. A participação não é obrigatória.

A prova terá duração de cinco horas e 30 minutos e será dividida em duas partes: formação geral, com 30 questões comuns às áreas avaliadas, e componente específico, com 50 questões relacionadas à área de formação do candidato. O resultado final está previsto para ser divulgado em 15 de dezembro.

Em meio à crise, Fachin volta a cancelar sessão plenária no STF

O ministro Edson Fachin, do Supremo Tribunal Federal (STF), cancelou a sessão plenária desta quinta-feira (10), em meio ao agravamento de uma crise entre ministros da própria Corte. Fachin já havia cancelado a sessão de quarta-feira (9), horas depois de o ministro Flávio Dino ter determinado a reintegração de Andrei Rodrigues ao cargo de diretor-geral da Polícia Federal (PF), revertendo decisão do dia anterior do ministro André Mendonça, que havia afastado o delegado de suas funções.

A guerra de liminares é o episódio mais recente de um embate público entre duas alas do Supremo, uma aliada a Mendonça e outra ao ministro Alexandre de Moraes. Ao cancelar as sessões plenárias desta semana, Fachin evita um encontro público entre os ministros do Supremo antes do julgamento que marcou para a próxima terça-feira (15) sobre um relatório da Polícia Federal (PF) que vincula Moraes ao ex-banqueiro Daniel Vorcaro.

Desde a semana passada, Mendonça e Moraes protagonizam um embate público sem precedentes na história recente do STF, com a divulgação recíproca de relatórios comprometedores e pedidos mútuos de investigação.

Desembargador Hamilton Saraiva participa do "Encontro Nacional - Diálogos entre o CNJ e o Colégio de Corregedoras e Corregedores da Justiça do Brasil"

O corregedor-geral de Justiça do Amazonas, desembargador José Hamilton Saraiva dos Santos, participou, na última terça-feira (8/9), em Brasília, na sede do Conselho Nacional de Justiça (CNJ), do "Encontro Nacional - Integração de Boas Práticas: diálogos entre o CNJ e o Colégio de Corregedoras e Corregedores da Justiça do Brasil".

O evento institucional reuniu representantes das Corregedorias dos Tribunais de Justiça do País, do Colégio de Corregedoras e Corregedores da Justiça do Brasil (CCOGE) e da Corregedoria Nacional de Justiça (CNJ).

Com abertura realizada pelo corregedor nacional de Justiça, ministro Benedito Gonçalves, e encerramento conduzido pelo presidente do CNJ, ministro Edson Fachin, o encontro representou uma oportunidade de integração entre as corregedorias e de compartilhamento de soluções desenvolvidas pelas diferentes cortes, tanto no eixo judicial quanto no extrajudicial.

Prova para juízes leigos do Tribunal de Justiça do Amazonas acontece no domingo (13/9)

O Tribunal de Justiça do Amazonas (TJAM) realiza, no domingo (13/9), a prova do 2.º Processo Seletivo para a função de Juiz Leigo. A aplicação ocorrerá no bloco D da Escola Superior de Tecnologia da Universidade do Estado do Amazonas (EST/UEA), localizada na Avenida Darcy Vargas, bairro Parque Dez de Novembro, na zona Centro-Sul de Manaus.

A abertura dos portões acontecerá às 7h30, e o fechamento ocorre às 8h30, pelo horário de Manaus, portanto, os candidatos e candidatas devem comparecer ao local com antecedência mínima de 30 minutos, conforme recomendadto no edital. O início da prova ocorre às 9h com encerramento previsto para às 12h, totalizando três horas de duração.

Os participantes e as participantes devem apresentar documento oficial original com foto. O uso de caneta esferográfica de tinta azul ou preta em material transparente é obrigatório. A organização permite o consumo de água e lanches durante o exame, desde que os itens estejam embalados em material totalmente transparente. O edital proíbe a consulta bibliográfica de qualquer espécie durante a prova. A regra também veda a utilização de qualquer tipo de relógio ou equipamento eletrônico. (leia mais)

IgNobel 2026 premia estudos curiosos

O IgNobel 2026, premiação que celebra pesquisas científicas inusitadas e que provocam reflexão, anunciou dez estudos vencedores em cerimônia realizada em Zurique, na Suíça. Entre os trabalhos reconhecidos estão experimentos com cuecas enterradas para avaliar a saúde do solo, beijos entre animais, respingos de mictórios e até o cheiro de bebês e adolescentes.

Um dos destaques foi o estudo que utilizou 1 mil cuecas de algodão enterradas em diferentes países. Agricultores, jardineiros e voluntários deixaram as peças no solo por cerca de dois meses e, depois, os pesquisadores analisaram o nível de decomposição provocado por fungos, bactérias e outros organismos. O experimento, realizado em mais de 25 países, recebeu o prêmio de Ciência do Solo.

Outro trabalho premiado analisou o chamado "leite de barata", produzido pela espécie vivípara Diploptera punctata para alimentar os filhotes. Os pesquisadores descobriram que os cristais de proteína presentes na substância concentram aproximadamente três vezes mais energia do que proteínas encontradas no leite de vaca. Na Física, um estudo sobre respingos de urina levou ao desenvolvimento de formatos de mictórios capazes de reduzir drasticamente a dispersão de gotas. (leia mais)

Detector encontra possível pista da matéria escura

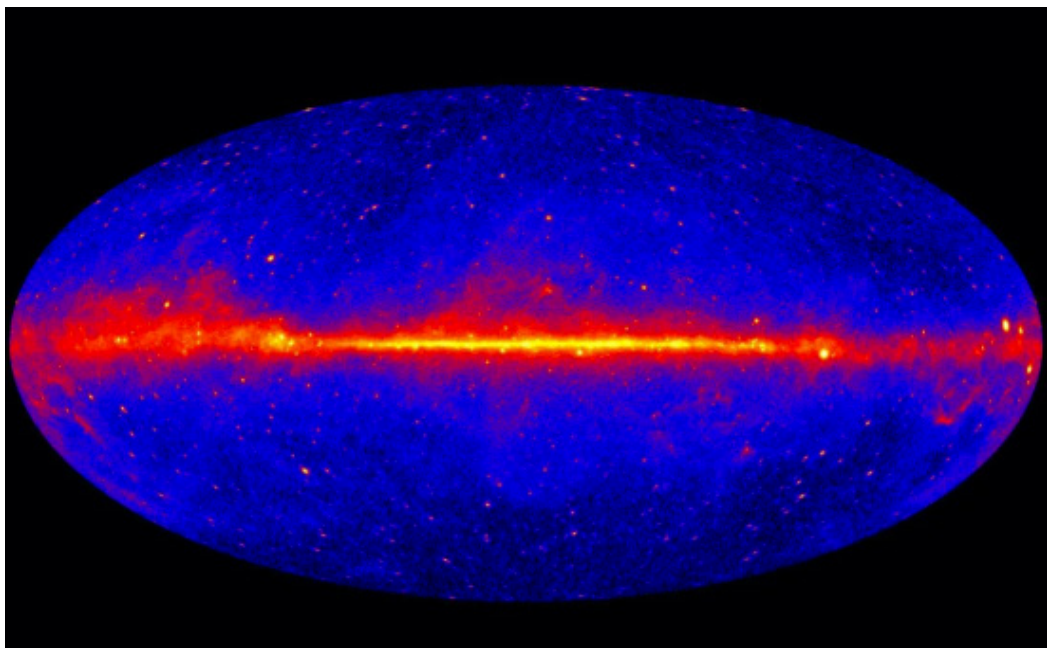

Cientistas identificaram um sinal incomum durante um experimento realizado nos Estados Unidos para tentar detectar a matéria escura, substância que não emite, absorve ou reflete luz e que representa cerca de 85% da matéria do Universo. O evento foi registrado pelo detector LZ, instalado a 1,6 quilômetro de profundidade na Dakota do Sul.

A equipe encontrou apenas uma interação que não se encaixava no perfil das partículas conhecidas analisadas no experimento. O evento ocorreu em 16 de junho de 2023, quando uma partícula atingiu o núcleo de um átomo de xenônio e produziu um pequeno sinal de luz e carga elétrica.

O resultado, porém, ainda não permite afirmar que a matéria escura foi detectada. Os pesquisadores calculam que há aproximadamente uma chance em 400 de o evento ter ocorrido por acaso, o que corresponde a cerca de 3 sigma. Na física de partículas, uma descoberta normalmente precisa atingir 5 sigma para ser considerada confirmada.

O detector LZ utiliza mais de sete toneladas de xenônio líquido e foi construído em uma instalação subterrânea para reduzir a interferência da radiação. A equipe agora pretende analisar uma quantidade muito maior de dados, enquanto outros experimentos na Itália e na China também procuram sinais semelhantes. O objetivo é descobrir se o evento representa uma nova interação de partículas ou uma possível manifestação da matéria escura.

Fapesp reduz de 12 para 6 meses bolsas de pesquisa no exterior

As bolsas de estágio de pesquisa no exterior (Bepe), oferecidas pela Fundação de Amparo à Pesquisa do Estado de São Paulo (Fapesp), tiveram a duração reduzida de 12 para seis meses a partir de 1º de setembro de 2026. A medida vale para novas concessões destinadas a pesquisadores de doutorado, doutorado direto e pós-doutorado.

Os auxílios continuam sendo concedidos em fluxo contínuo, sem prazo fixo para apresentação das propostas. A Fapesp informou que os estágios aprovados poderão ser prorrogados por mais seis meses, mediante solicitação do bolsista e análise de mérito pela agência. Bolsas concedidas até 31 de agosto permanecem submetidas às regras anteriores.

A mudança também provocou alterações no acesso de estudantes de iniciação científica e mestrado. Após a repercussão negativa entre pesquisadores, a Fapesp anunciou que fará uma chamada especial para bolsistas dessas modalidades com projetos vigentes até 31 de agosto. Para novos projetos a partir de setembro, um edital específico deverá ser publicado no primeiro semestre de 2027.

Os valores dos auxílios no exterior não foram alterados e podem chegar a aproximadamente R$ 25,5 mil mensais para pós-doutores em determinados países. Por outro lado, a manutenção equivalente a 50% da bolsa recebida no Brasil, no valor de R$ 6.285 para pós-doutorandos, deixou de ser paga a partir de 1º de setembro.

PF apreende sete armas de Mario Frias em operação sobre filme Dark Horse

A Polícia Federal apreendeu sete armas de fogo do deputado federal Mario Frias (PL-SP) durante uma operação deflagrada na quinta-feira para investigar suspeitas de desvio de recursos de emendas parlamentares destinados ao financiamento do filme Dark Horse, que aborda a trajetória do ex-presidente Jair Bolsonaro (PL).

Frias e a produtora Karina Gama, dona da Go UP Entertainment Ltd, estão entre os alvos dos mandados de busca e apreensão. Ao todo, a operação cumpre 49 mandados em São Paulo, Rio de Janeiro, Ceará e Distrito Federal. Não foram expedidas ordens de prisão.

A operação, batizada de Make Up, é realizada pela PF em parceria com a Controladoria-Geral da União (CGU).

As investigações apontam uma suposta organização criminosa formada por agentes públicos e privados que teria direcionado recursos para empresas subcontratadas de maneira irregular, sem comprovação da execução dos serviços contratados.

Segundo a PF, análises financeiras identificaram movimentações de centenas de milhões de reais entre empresas investigadas. O caso apura suspeitas de peculato, falsidade documental, lavagem de dinheiro, organização criminosa e crimes relacionados a licitações.

Policiais Militares são denunciados por cobrar policiamento particular no Rio de Janeiro

Três policiais militares foram denunciados pelo Ministério Público do Rio de Janeiro (MPRJ) por corrupção passiva militar, acusados de cobrar dinheiro de comerciantes e empresas para oferecer policiamento privilegiado em Belford Roxo, na Baixada Fluminense. Segundo a investigação, os agentes utilizavam a estrutura da Polícia Militar para atender interesses privados.

Nesta quinta-feira o MPRJ cumpriu mandados de prisão preventiva contra os três policiais. Dois deles já estavam presos por causa de outro processo, enquanto o terceiro foi localizado e preso em casa, em Nova Iguaçu. Os fatos investigados ocorreram entre setembro e outubro de 2021, quando os acusados atuavam no Batalhão de Belford Roxo.

De acordo com o Ministério Público, os policiais priorizavam estabelecimentos que faziam os pagamentos nas rotas de patrulhamento e compareciam aos locais quando eram acionados. Uma clínica, por exemplo, teria pago R$ 50 pelo serviço de policiamento diferenciado. A denúncia foi recebida pela Auditoria da Justiça Militar.

A investigação começou em maio de 2024 e apura suspeitas de crimes envolvendo integrantes do Batalhão de Belford Roxo. Em agosto de 2025, dez policiais foram presos por suspeita de extorquir comerciantes. Outras denúncias foram apresentadas neste ano contra agentes acusados de receber propina e de praticar peculato.

Princípio de rebelião assusta em delegacia de Novo Airão

Um princípio de rebelião provocou tensão na madrugada da quinta-feira na delegacia de Novo Airão, no interior do Amazonas. Detentos atearam fogo em objetos dentro da carceragem para protestar contra as condições do local e reivindicar transferência para o sistema prisional de Manaus, melhorias na alimentação e melhores condições de custódia.

O tumulto mobilizou equipes do Corpo de Bombeiros, Polícia Militar e ambulâncias, que deram apoio à Polícia Civil. As chamas foram controladas rapidamente e não houve registro de feridos ou tentativa de fazer reféns. Após o controle da situação, os policiais realizaram uma revista nas celas e encontraram um novo buraco em uma parede, indicando uma possível tentativa de fuga.

A delegacia já havia passado por uma situação semelhante no início da semana, quando uma escavação foi localizada durante uma revista. Na ocasião, os presos foram remanejados para outra cela. Atualmente, a unidade abriga cinco detentos, mas chegou a custodiar 25 pessoas, apesar do espaço reduzido das celas.

Segundo informações do delegado titular, pedidos para transferir os presos para Manaus já foram encaminhados às autoridades estaduais, mas ainda não houve resposta. Após o princípio de rebelião, os custodiados devem passar por uma nova triagem e a segurança da unidade permanece reforçada.

Santos encaminha a contratação de Philippe Coutinho

O Santos encaminhou a contratação de Philippe Coutinho. O meia vai fazer exames médicos nesta sexta-feira para assinar um contrato de três meses com o clube. Coutinho embarca pela manhã, em um avião da NR Sports, empresa da família de Neymar e responsável por iniciar os contatos pelo acordo. A ideia é iniciar os trabalhos o quanto antes para que o jogador esteja apto rapidamente. Embora esteja mantendo a forma física desde a saída do Vasco, ele não atua desde fevereiro deste ano.

Coutinho foi um pedido e indicação de Neymar à diretoria, assim como Arthur, que também assinou contrato curto. Com a ajuda da empresa do camisa 10, o Santos derrubou o transfer ban e voltou a fechar com reforços. Além do volante, o time assinou com Rodinei, Lima e Everton Cebolinha. Coutinho não joga há sete meses. A última vez que o atleta de 34 anos esteve em campo foi em 14 de fevereiro, pelo Vasco, diante do Volta Redonda, pelo Campeonato Carioca.

Uma semana depois, o jogador rescindiu contrato com o clube carioca para cuidar da saúde mental. As cobranças por parte do torcedor cruz-maltino pesaram para a quebra antecipada do vínculo, que terminaria no meio do ano. Desde então, Coutinho aproveitou para tirar férias e manter a forma. O meia tem trabalhado com bola, mas também foca em atividades físicas individuais.

Futebol feminino: São Raimundo acerta transferência de Ana Clara para o Aimoré-RS

O São Raimundo confirmou a transferência de Ana Clara para o Aimoré-RS. A jogadora deixa o Tufão para iniciar uma nova etapa da carreira no futebol do Rio Grande do Sul.Ana Clara fez parte do projeto de futebol feminino do São Raimundo, voltado à formação e ao desenvolvimento de atletas no Amazonas. Agora, a jogadora terá a oportunidade de atuar fora do estado defendendo as cores do Aimoré.

O São Raimundo não informou detalhes sobre os termos da transferência ou o período de contrato de Ana Clara com o Aimoré. Diretor do Futebol Feminino do São Raimundo, Heraldo Júnior destacou a oportunidade conquistada pela atleta e avaliou a transferência como resultado do trabalho realizado nas categorias femininas do clube.

"A transferência da Ana Clara representa exatamente aquilo que buscamos construir dentro do nosso projeto: desenvolver atletas, oferecer oportunidades e prepará-las para novos desafios. Ficamos muito felizes em ver uma atleta do São Raimundo dando esse passo importante em sua carreira. É o resultado de todo um trabalho realizado diariamente e mostra que estamos no caminho certo. Desejamos muito sucesso para a Ana Clara nessa nova etapa e esperamos que ela siga crescendo e representando muito bem o futebol feminino do Amazonas", afirmou.

Ex-Botafogo, JP Galvão acerta com o Amazonas para a temporada 2027

O Amazonas segue movimentando o mercado para a temporada 2027 e acertou a contratação do lateral-direito JP Galvão, de 25 anos. Revelado nas categorias de base do Vasco, o jogador ganhou projeção nacional com a camisa do Botafogo e já teve o nome publicado no Boletim Informativo Diário (BID) da CBF, ficando apto para defender a Onça na próxima temporada.

O Amazonas terá calendário cheio em 2027, com disputas do Campeonato Amazonense, Copa do Brasil, Copa Norte e Série C. A chegada de JP Galvão amplia as opções do elenco para uma posição considerada estratégica pela comissão técnica.

Revelado pelo Vasco, JP Galvão construiu a carreira inicialmente como meio-campista, mas acabou sendo adaptado para atuar na lateral direita. Nas categorias de base do clube carioca, conquistou a Copa do Brasil Sub-20, a Supercopa do Brasil Sub-20 e o Campeonato Carioca da categoria. A estreia como profissional aconteceu em 2019, pelo Tigres do Brasil, na disputa da Série B do Campeonato Carioca e da Copa Rio.

Código: Vingança: Jason Statham estrela novo suspense de ação nos cinemas

O cinema de ação contemporâneo frequentemente flerta com a hipérbole, mas poucas vezes se dispõe a examinar as cicatrizes reais de seus protagonistas. Nesta quinta-feira (10), chega às salas de exibição brasileiras Código: Vingança, longa-metragem que marca o retorno de Jason Statham às telas em uma performance que promete ir muito além da costumeira pirotecnia visual. Sob a lente precisa do cineasta francês Jean-François Richet, a produção abandona a estética polida para entregar um estudo cru sobre paranoia, lealdade e a inevitabilidade da violência.

Na trama

Statham dá vida a Cole Reed, um condecorado veterano das Forças Especiais e ex-policial de Nova York que busca o anonimato atuando no setor privado da segurança de elite. A ilusão de uma vida comum se desfaz quando Reed é enredado em uma conspiração sofisticada: acusado injustamente do assassinato de seu empregador, um influente bilionário do setor corporativo, ele se torna o epicentro de uma caçada implacável comandada tanto pelas forças de segurança do Estado quanto por redes ocultas do submundo.

A violência e a direção de Richet

A escolha de Jean-François Richet para a direção não é casual. Conhecido por conduzir narrativas de alta voltagem com um realismo seco e sem concessões, o diretor imprime no longa uma atmosfera sufocante de suspense conspiratório. A violência em Código: Vingança não funciona como mero artifício espetacular, mas como linguagem dramática. Classificado no Brasil para maiores de 16 anos, o filme se distancia da leveza estilizada de franquias como Carga Explosiva para abraçar uma crueza visceral, em que cada sequência de combate carrega peso físico e psicológico.

O elenco de apoio sustenta a gravidade da narrativa. A presença de Annabelle Wallis, ao lado de atuações sóbrias de Roland Møller, Adrian Lester, Jason Wong e Ramon Tikaram, confere densidade dramática a uma estrutura que recusa os maniqueísmos simples do gênero.

Mais do que um exercício de sobrevivência, Código: Vingança posiciona-se como uma reflexão sobre a figura do guerreiro solitário em um mundo governado por forças invisíveis. Ao exigir de seu protagonista não apenas vigor tático, mas o confronto contínuo com sua própria ruína, o longa estabelece um novo e rigoroso patamar para a carreira de Statham.

É Hoje! Warner Bros. Pictures Inicia Pré-Venda de Ingressos para as Sessões antecipadas de “Duna: Parte Três”

As areias de Arrakis estão mais próximas do que nunca: a Warner Bros. Pictures dá a largada hoje (10) na bilheteria antecipada de Duna: Parte Três. Para celebrar o início das vendas, o diretor Denis Villeneuve e o astro e Timothée Chalamet estrelam um vídeo inédito convocando o público para as sessões especiais marcadas para os dias 15 e 16 de dezembro, preparando o terreno para a chegada oficial do longa às telonas.

O longa estará disponível em IMAX, formatos premium e cinemas selecionados, para que os fãs possam vivenciar a imensidão de Arrakis. Verifique a disponibilidade das sessões.

Dirigido por Villeneuve e reunindo um elenco de peso que inclui Zendaya, Robert Pattinson e Anya Taylor-Joy, o longa encerra a trilogia épica adaptada da obra de Frank Herbert.

Duna: Parte Três estreia nos cinemas brasileiros em 17 de dezembro de 2026, também disponível em versões com acessibilidade.

Sobre o filme

A Warner Bros. Pictures e a Legendary Pictures apresentam Duna: Parte Três, que leva a trilogia épica do cineasta indicado ao Oscar, Denis Villeneuve, a uma conclusão espetacular e emocionante.

Duna: Parte Três se passa quase duas décadas depois de Paul Atreides assumir o controle do Império. Agora um imperador implacável, Paul deve enfrentar as consequências de seu reinado à medida que antigos aliados retornam, novas ameaças aterrorizantes surgem e a traição está à espreita em cada sombra. Assombrado por visões do colapso imperial e do reaparecimento de seu amor há muito perdido, Paul é levado a se envolver em uma vasta conspiração, com Chani no centro do grande mistério que começa a se revelar. À medida que a rebelião se intensifica e os inimigos se aproximam, Paul deve enfrentar o verdadeiro custo do poder e o destino daqueles que mais ama.

O filme é estrelado por Timothée Chalamet, indicado ao Oscar; Zendaya; Jason Momoa; Florence Pugh, indicada ao Oscar; Rebecca Ferguson; Isaach de Bankolé; com Charlotte Rampling, indicada ao Oscar, Anya Taylor-Joy, Robert Pattinson, e o vencedor do Oscar, Javier Bardem.

Villeneuve dirige Duna: Parte Três a partir do roteiro que escreveu em parceria com Brian K. Vaughan, baseado nos romances escritos por Frank Herbert. O filme é produzido por Mary Parent, Cale Boyter, Villeneuve e Tanya Lapointe, indicados ao Oscar, e Joe Caracciolo, com produção executiva de Joshua Grode, Thomas Tull, Herbert W. Gains, Brian Herbert, Byron Merritt, Kim Herbert, Kevin J. Anderson, Richard P. Rubinstein, John Harrison e Jessica Derhammer.

A equipe de produção criativa de Villeneuve atrás das câmeras inclui o diretor de fotografia vencedor do Oscar, Linus Sandgren; o designer de produção vencedor do Oscar, Patrice Vermette; o editor vencedor do Oscar, Joe Walker; a figurinista Jacqueline West, indicada ao Oscar; a diretora de elenco Francine Maisler, indicada ao Oscar; e compositor vencedor do Oscar, Hans Zimmer.

(leia mais)

ESTADO DO AMAZONAS
Prefeitura Municipal de Coari
Comissão Permanente de Licitação - CPL

DESPACHO DE INEXIGIBILIDADE DE LICITAÇÃO Nº 021/2026-CCC

PROCESSO N° 372/2026-SMCT. INTERESSADO: SECRETARIA MUNICIPAL DE CULTURA E TURISMO. O SENHOR SECRETÁRIO no uso de suas atribuições legais, e

CONSIDERANDO o que consta no processo n° 372/2026 de interesse da Secretaria Municipal de Cultura e Turismo – SMCT.

CONSIDERANDO que a contratação de serviço artístico destinados a apresentação de show musical da atração nacional "Calcinha Preta", em alusão ao Réveillon – 2027, no município de Coari, não vem a ser somente para proporcionar lazer e entretenimento, mas também para desenvolver o turismo e fomentar o comércio local.

RESOLVE:

I- RECONHECER a situação de Inexigibilidade de Licitação espelhada nos autos, com fulcro no Art. 74, inciso II, da Lei Federal nº 14.133/2021 e alterações posteriores, em favor da empresa FAZMIDIA PUBLICIDADE E EVENTOS LTDA – CNPJ N.º 25.321.806/0001-02;

II- ADJUDICAR em favor da empresa FAZMIDIA PUBLICIDADE E EVENTOS LTDA – CNPJ N.º 25.321.806/0001-02, o valor global de R$ 1.800.000,00 (um milhão e oitocentos mil reais), relativos à que a contratação de serviço artístico destinados a apresentação de show musical da atração nacional "Calcinha Preta", em alusão ao Réveillon – 2027, no município de Coari, com prazo de vigência da contratação de 04(quatro) meses contados a partir da assinatura do contrato, ou até finde, as condições de execução e pagamento. Dotação: Unidade: 040 – Secretaria Municipal de Cultura e Turismo; Proj. /Ativ.: 2.038 – Encargos com a realização de eventos Culturais Coariense; Natureza de Despesa: 3.3.90.39.00. 00 – Outros Serviços de Terceiros – Pessoa Jurídica; Fonte de Recursos: Recursos Ordinários, Consignada no Orçamento Vigente do Município.

III- DETERMINAR a emissão da respectiva Nota de Empenho à adjudicatária, devendo os pagamentos serem efetuados mediante a apresentação das Notas Fiscais, devidamente atestadas pela Secretaria Municipal de Cultura e Turismo e quites com os tributos;

IV- ENCAMINHAR o presente despacho, para que proceda a RATIFICAÇÃO e sua publicação na imprensa oficial o presente despacho como ordena o parágrafo único do artigo 72, da lei n° 14.133, de 01 de abril de 2021.

Coari-AM, 10 de setembro de 2026.

CÉSAR AUGUSTO VASQUEZ DE OLIVEIRA
Secretário Municipal de Cultura e Turismo

ESTADO DO AMAZONAS
Prefeitura Municipal de Coari
Comissão Permanente de Licitação - CPL

DESPACHO DE RATIFICAÇÃO INEXIGIBILIDADE DE LICITAÇÃO Nº. 021/2026-CCC

O Senhor Secretário CÉSAR AUGUSTO VÁSQUEZ DE OLIVEIRA, em face do que estabelece o artigo 72, da Lei nº 14.133/21, RATIFICO o Despacho de Inexigibilidade de Licitação, para a contratação da Empresa FAZMIDIA PUBLICIDADE E EVENTOS LTDA – CNPJ N.º 25.321.806/0001-02, para a contratação de serviço artístico destinados a apresentação de show musical da atração nacional "Calcinha Preta", em alusão ao Réveillon – 2027, e determino a sua publicação no Diário Oficial Eletrônico dos Municípios do Estado, Jornal de Circulação Diária On Jornal, Portal de Compras Licita Coari, Portal Nacional de Contratações e Portal da Transparência para que adquira a necessária eficácia. CUMPRA-SE, REGISTRE-SE E PUBLIQUE-SE.

GABINETE DO SECRETÁRIO MUNICIPAL DE CULTURA E TURISMO em Coari/AM, em 10 de setembro de 2026.

CÉSAR AUGUSTO VASQUEZ DE OLIVEIRA
Secretário Municipal de Cultura e Turismo

ESTADO DO AMAZONAS
Prefeitura Municipal de Jutaí
Central de Compras Serviços e Contratos

AVISO DE LICITAÇÃO PREGÃO ELETRÔNICO Nº 017/2026-CCSC/PMJ

O MUNICÍPIO DE JUTAÍ-AM torna público que realizará pregão eletrônico –

Objeto: formação de registro de preços que tem como objeto a aquisição de urnas funerárias e serviços de translado de corpo, incluindo todos os procedimentos necessários como a tanatopraxia e a remoção do hospital/funerária até o porto de Manaus/AM, de acordo com as condições constantes no edital e seus anexos, por meio do Portal Licitanet – https://www.licitanet.com.br/.

DATA E HORA DE INÍCIO DAS PROPOSTAS: 14/09/2026 ÀS 08:00h.

DATA E HORA LIMITE PARA IMPUGNAÇÃO: 20/09/2026 até as 00:00h.

DATA E HORA FINAL DAS PROPOSTAS: 24/09/2026 ÀS 08:00h.

DATA DE ABERTURA DAS PROPOSTAS – SESSÃO PÚBLICA: 24/09/2026 ÀS 9:00h – Horário de Brasília/DF.

Regência legal: Lei Federal nº 14.133/2021, Decreto Municipal nº 013/2024-GP.

O edital e seus anexos estão disponíveis gratuitamente pelo portal Licitanet no endereço eletrônico já citado ou solicitado pelo e-mail: ccsc.jutai2025@gmail.com. Jutaí (AM), 09 de setembro de 2026.

Messias Castro
(Pregoeiro).

ESTADO DO AMAZONAS
Prefeitura Municipal de Coari
Comissão Permanente de Licitação - CPL

ATA DE REGISTRO DE PREÇOS Nº 51/2026 - PMC

Ata de Registro de Preço nº 51/2026. Pregão Eletrônico nº 64/2026. Objeto: Registro de preços para eventual aquisição de brinquedos e materiais recreativos, educativos e esportivos diversos para atendimento das ações, programas, projetos e eventos promovidos pela Secretaria Municipal de Assistência Social do Município de Coari/AM. Assinatura da Ata: 04/09/2026. Vigência: 12 (doze) meses. Fornecedores adjudicatários: Conforme Abaixo:

Fornecedor Beneficiário: APEX OPERACIONAL LTDA, pessoa jurídica de direito privado, inscrita no CNPJ N° 28.157.327/0001-90, estabelecida na R FLORIDA, nº 30, ANDAR 3 SALA 35, Bairro: CIDADE NOVA, Cidade: MANAUS/AM, CEP: 69.095-120.

VENCEDOR DOS ITENS: Item 6 preço unitário de R$ 672,67 (seiscentos e setenta e dois reais e sessenta e sete centavos); Item 7 preço unitário de R$ 672,67 (seiscentos e setenta e dois reais e sessenta e sete centavos); Item 8 preço unitário de R$ 1.054,00 (mil e cinquenta e quatro reais); Item 9 preço unitário de R$ 1.054,00 (mil e cinquenta e quatro reais); Item 10 preço unitário de R$ 1.361,08 (mil trezentos e sessenta e um reais e oito centavos); Item 11 preço unitário de R$ 1.361,08 (mil trezentos e sessenta e um reais e oito centavos); Item 19 preço unitário de R$ 127,25 (cento e vinte e sete reais e vinte e cinco centavos); Item 22 preço unitário de R$ 207,53 (duzentos e sete reais e cinquenta e três centavos); Item 38 preço unitário de R$ 157,91 (cento e cinquenta e sete reais e noventa e um centavos); Item 41 preço unitário de R$ 96,58 (noventa e seis reais e cinquenta e oito centavos); Item 44 preço unitário de R$ 107,00 (cento e sete reais); Item 47 preço unitário de R$ 128,00 (cento e vinte e oito reais); Item 75 preço unitário de R$ 194,01 (cento e noventa e quatro reais e um centavo); Item 81 preço unitário de R$ 191,76 (cento e noventa e um reais e setenta e seis centavos); Item 101 preço unitário de R$ 246,74 (duzentos e quarenta e seis reais e setenta e quatro centavos); Item 118 preço unitário de R$ 953,78 (novecentos e cinquenta e três reais e setenta e oito centavos); Item 119 preço unitário de R$ 953,78 (novecentos e cinquenta e três reais e setenta e oito centavos).

Fornecedor Beneficiário: DELTA MAGNA LTDA, pessoa jurídica de direito privado, inscrita no CNPJ N° 32.477.428/0001-16, estabelecida na ROD BR 174, KM 179 - COM. NOVA JERUSALEM, nº S/N, Bairro: ZONA RURAL, Cidade: PRESIDENTE FIGUEIREDO/AM, CEP: 69.735-000.

VENCEDOR DOS ITENS: Item 13 preço unitário de R$ 166,85 (cento e sessenta e seis reais e oitenta e cinco centavos); Item 14 preço unitário de R$ 196,00 (cento e noventa e seis reais); Item 15 preço unitário de R$ 226,70 (duzentos e vinte e seis reais e setenta centavos); Item 16 preço unitário de R$ 139,00 (cento e trinta e nove reais); Item 17 preço unitário de R$ 171,63 (cento e setenta e um reais e sessenta e três centavos); Item 116 preço unitário de R$ 549,67 (quinhentos e quarenta e nove reais e sessenta e sete centavos); Item 117 preço unitário de R$ 549,67 (quinhentos e quarenta e nove reais e sessenta e sete centavos).

Fornecedor Beneficiário: EXATTUS MULTSERVICE LTDA, pessoa jurídica de direito privado, inscrita no CNPJ N° 49.708.525/0001-75, estabelecida na R CAMPO LIMPO, nº12, CONJUNTO MUTIRAO - A, Bairro: NOVO ALEIXO, Cidade: MANAUS/AM, CEP: 69.099-350.

VENCEDOR DOS ITENS: Item 111 preço unitário de R$ 48,00 (quarenta e oito reais); Item 120 preço unitário de R$ 505,60 (quinhentos e cinco reais e sessenta centavos); Item 121 preço unitário de R$ 505,60 (quinhentos e cinco reais e sessenta centavos); Item 122 preço unitário de R$ 429,00 (quatrocentos e vinte e nove reais); Item 123 preço unitário de R$ 429,00 (quatrocentos e vinte e nove reais); Item 135 preço unitário de R$ 171,50 (cento e setenta e um reais e cinquenta centavos); Item 136 preço unitário de R$ 171,50 (cento e setenta e um reais e cinquenta centavos).

Fornecedor Beneficiário: LERACK CONSTRUÇÕES DE EDIFICIOS LTDA, pessoa jurídica de direito privado, inscrita no CNPJ N° 45.039.258/0001-30, estabelecida na R VISCONDE DE UTINGA, nº 2, QD 16 LT 2 LOTEAMEN, Bairro: FLORES, Cidade: MANAUS/AM, CEP:69.058-810.

VENCEDOR DOS ITENS: Item 1 preço unitário de R$ 336,00 (trezentos e trinta e seis reais); Item 2 preço unitário de R$ 336,00 (trezentos e trinta e seis reais); Item 3 preço unitário de R$ 106,00 (cento e seis reais); Item 23 preço unitário de R$ 238,00 (duzentos e trinta e oito reais); Item 24 preço unitário de R$ 238,00 (duzentos e trinta e oito reais); Item 25 preço unitário de R$ 257,00 (duzentos e cinquenta e sete reais); Item 26 preço unitário de R$ 258,00 (duzentos e cinquenta e oito reais); Item 28 preço unitário de R$ 238,00 (duzentos e trinta e oito reais); Item 29 preço unitário de R$ 102,00 (cento e dois reais); Item 30 preço unitário de R$ 164,00 (cento e sessenta e quatro reais); Item 31 preço unitário de R$ 609,00 (seiscentos e nove reais); Item 32 preço unitário de R$ 609,00 (seiscentos e nove reais); Item 33 preço unitário de R$ 257,00 (duzentos e cinquenta e sete reais); Item 34 preço unitário de R$ 257,00 (duzentos e cinquenta e sete reais); Item 35 preço unitário de R$ 188,00 (cento e oitenta e oito reais); Item 110 preço unitário de R$ 49,10 (quarenta e nove reais e dez centavos).

Fornecedor Beneficiário: MARIA DO P.S.A DA ROCHA COMÉRCIO E SERVIÇOS LTDA, pessoa jurídica de direito privado, inscrita no CNPJ N° 09.232.280/0001-38, estabelecida na R BELO HORIZONTE, nº 167, SLJ B, Bairro: ALEIXO, Cidade: MANAUS/AM, CEP: 69.060-601.

VENCEDOR DOS ITENS: Item 27 preço unitário de R$ 237,50 (duzentos e trinta e sete reais e cinquenta centavos).

Fornecedor Beneficiário: NORTE SUL PAPELARIA E SERVICOS ADMINISTRATIVOS LTDA, pessoa jurídica de direito privado, inscrita no CNPJ N° 45.887.743/0001-63, estabelecida na R TIEPOLO, nº 264, CONJUNTO CIDADE DE D, Bairro: CIDADE DE DEUS, Cidade: MANAUS/AM, CEP: 69.099-311.

continua...

continuação...

VENCEDOR DOS ITENS: Item 4 preço unitário de R$ 381,50 (trezentos e oitenta e um reais e cinquenta centavos); Item 5 preço unitário

de R$ 381,50 (trezentos e oitenta e um reais e cinquenta centavos); Item 18 preço unitário de R$ 107,00 (cento e sete reais); Item 39 preço unitário de R$ 100,00 (cem reais); Item 40 preço unitário de R$ 115,90 (cento e quinze reais e noventa centavos); Item 53 preço unitário de R$ 64,00 (sessenta e quatro reais); Item 54 preço unitário de R$ 64,00 (sessenta e quatro reais); Item 55 preço unitário de R$ 118,82 (cento e dezoito reais e oitenta e dois centavos); Item 62 preço unitário de R$ 79,99 (setenta e nove reais e noventa e nove centavos); Item 63 preço unitário de R$ 201,00 (duzentos e um reais); Item 66 preço unitário de R$ 104,08 (cento e quatro reais e oito centavos); Item 67 preço unitário de R$ 136,07 (cento e trinta e seis reais e sete centavos); Item 69 preço unitário de R$ 64,00 (sessenta e quatro reais); Item 70 preço unitário de R$ 64,00 (sessenta e quatro reais); Item 73 preço unitário de R$ 64,00 (sessenta e quatro reais); Item 74 preço unitário de R$ 175,00 (cento e setenta e cinco reais); Item 76 preço unitário de R$ 75,32 (setenta e cinco reais e trinta e dois centavos); Item 77 preço unitário de R$ 136,13 (cento e trinta e seis reais e treze centavos); Item 78 preço unitário de R$ 114,30 (cento e quatorze reais e trinta centavos); Item 79 preço unitário de R$ 210,90 (duzentos e dez reais e noventa centavos); Item 80 preço unitário de R$ 210,90 (duzentos e dez reais e noventa centavos); Item 86 preço unitário de R$ 145,00 (cento e quarenta e cinco reais); Item 87 preço unitário de R$ 145,00 (cento e quarenta e cinco reais); Item 92 preço unitário de R$ 173,93 (cento e setenta e três reais e noventa e três centavos); Item 95 preço unitário de R$ 204,66 (duzentos e quatro reais e sessenta e seis centavos); Item 98 preço unitário de R$ 77,67 (setenta e sete reais e sessenta e sete centavos); Item 103 preço unitário de R$ 133,50 (cento e trinta e três reais e cinquenta centavos); Item 104 preço unitário de R$ 92,21 (noventa e dois reais e vinte e um centavos); Item 112 preço unitário de R$ 200,00 (duzentos reais); Item 113 preço unitário de R$ 200,00 (duzentos reais); Item 128 preço unitário de R$ 214,06 (duzentos e quatorze reais e seis centavos); Item 129 preço unitário de R$ 155,90 (cento e cinquenta e cinco reais e noventa centavos); Item 133 preço unitário de R$ 102,00 (cento e dois reais); Item 134 preço unitário de R$ 85,00 (oitenta e cinco reais).

Fornecedor Beneficiário: STRATTIX LTDA, pessoa jurídica de direito privado, inscrita no CNPJ N° 56.426.910/0001-95, estabelecida na TV TUNISIA, nº 5, ANEXO 2, Bairro: PLANALTO, Cidade: MANAUS/AM, CEP: 69.045-382.

VENCEDOR DOS ITENS: Item 12 preço unitário de R$ 115,69 (cento e quinze reais e sessenta e nove centavos); Item 20 preço unitário de R$ 128,00 (cento e vinte e oito reais); Item 21 preço unitário de R$ 196,19 (cento e noventa e seis reais e dezenove centavos); Item 36 preço unitário de R$ 219,88 (duzentos e dezenove reais e oitenta e oito centavos); Item 37 preço unitário de R$ 219,88 (duzentos e dezenove reais e oitenta e oito centavos); Item 42 preço unitário de R$ 788,94 (setecentos e oitenta e oito reais e noventa e quatro centavos); Item 43 preço unitário de R$ 788,94 (setecentos e oitenta e oito reais e noventa e quatro centavos); Item 45 preço unitário de R$ 872,80 (oitocentos e setenta e dois reais e oitenta centavos); Item 46 preço unitário de R$ 872,80 (oitocentos e setenta e dois reais e oitenta centavos); Item 48 preço unitário de R$ 128,57 (cento e vinte e oito reais e cinquenta e sete centavos); Item 49 preço unitário de R$ 139,86 (cento e trinta e nove reais e oitenta e seis centavos); Item 50 preço unitário de R$ 139,86 (cento e trinta e nove reais e oitenta e seis centavos); Item 51 preço unitário de R$ 139,86 (cento e trinta e nove reais e oitenta e seis centavos); Item 52 preço unitário de R$ 139,86 (cento e trinta e nove reais e oitenta e seis centavos); Item 56 preço unitário de R$ 139,92 (cento e trinta e nove reais e noventa e dois centavos); Item 57 preço unitário de R$ 279,85 (duzentos e setenta e nove reais e oitenta e cinco centavos); Item 58 preço unitário de R$ 279,85 (duzentos e setenta e nove reais e oitenta e cinco centavos); Item 59 preço unitário de R$ 216,35 (duzentos e dezesseis reais e trinta e cinco centavos); Item 60 preço unitário de R$ 245,00 (duzentos e quarenta e cinco reais); Item 61 preço unitário de R$ 400,62 (quatrocentos reais e sessenta e dois centavos); Item 64 preço unitário de R$ 169,88 (cento e sessenta e nove reais e oitenta e oito centavos); Item 65 preço unitário de R$ 158,24 (cento e cinquenta e oito reais e vinte e quatro centavos); Item 68 preço unitário de R$ 90,43 (noventa reais e quarenta e três centavos); Item 71 preço unitário de R$ 137,25 (cento e trinta e sete reais e vinte e cinco centavos); Item 72 preço unitário de R$ 161,85 (cento e sessenta e um reais e oitenta e cinco centavos); Item 82 preço unitário de R$ 185,72 (cento e oitenta e cinco reais e setenta e dois centavos); Item 83 preço unitário de R$ 185,72 (cento e oitenta e cinco reais e setenta e dois centavos); Item 84 preço unitário de R$ 175,24 (cento e setenta e cinco reais e vinte e quatro centavos); Item 85 preço unitário de R$ 175,24 (cento e setenta e cinco reais e vinte e quatro centavos); Item 88 preço unitário de R$ 100,00 (cem reais); Item 89 preço unitário de R$ 167,78 (cento e sessenta e sete reais e setenta e oito centavos); Item 90 preço unitário de R$ 379,77 (trezentos e setenta e nove reais e setenta e sete centavos); Item 91 preço unitário de R$ 379,77 (trezentos e setenta e nove reais e setenta e sete centavos); Item 93 preço unitário de R$ 163,00 (cento e sessenta e três reais); Item 94 preço unitário de R$ 111,26 (cento e onze reais e vinte e seis centavos); Item 96 preço unitário de R$ 110,40 (cento e dez reais e quarenta centavos); Item 97 preço unitário de R$ 225,16 (duzentos e vinte e cinco reais e dezesseis centavos); Item 99 preço unitário de R$ 357,39 (trezentos e cinquenta e sete reais e trinta e nove centavos); Item 100 preço unitário de R$ 357,39 (trezentos e cinquenta e sete reais e trinta e nove centavos); Item 102 preço unitário de R$ 177,17 (cento e setenta e sete reais e dezessete centavos); Item 105 preço unitário de R$ 172,80 (cento e setenta e dois reais e oitenta centavos); Item 106 preço unitário de R$ 143,98 (cento e quarenta e três reais e noventa e oito centavos); Item 107 preço unitário de R$ 258,23 (duzentos e cinquenta e oito reais e vinte e três centavos); Item 108 preço unitário de R$ 142,11 (cento e quarenta e dois reais e onze centavos); Item 109 preço unitário de R$ 136,42 (cento e trinta e seis reais e quarenta e dois centavos); Item 114 preço unitário de R$ 523,89 (quinhentos e vinte e três reais e oitenta e nove centavos); Item 115 preço unitário de R$ 523,89 (quinhentos e vinte e três reais e oitenta e nove centavos); Item 124 preço unitário de R$ 273,92 (duzentos e setenta e três reais e noventa e dois centavos); Item 125 preço unitário de R$ 273,92 (duzentos e setenta e três reais e noventa e dois centavos); Item 126 preço unitário de R$ 279,00 (duzentos e setenta e nove reais); Item 127 preço unitário de R$ 293,85 (duzentos e noventa e três reais e oitenta e cinco centavos); Item 130 preço unitário de R$ 107,00 (cento e sete reais); Item 131 preço unitário de R$ 397,12 (trezentos e noventa e sete reais e doze centavos); Item 132 preço unitário de R$ 397,12 (trezentos e noventa e sete reais e doze centavos). A ata integral com especificações, preços e demais informações encontrar-se disponibilizada para consulta na Secretaria Municipal de Fazenda, Órgão Gerenciador, localizada na Rua Cinco (05) de setembro, nº 1000, Bairro: Centro – Coari/AM, CEP: 69.460-000.

GABINETE DA SECRETÁRIA MUNICIPAL DE ASSISTÊNCIA SOCIAL, em
Coari/AM, 04 de setembro de 2026.

HELLEN CRISTINA SILVA MATUTE.
Secretária Municipal de Assistência Social.
Decreto Municipal de 29 de maio de 2026.

ESTADO DO AMAZONAS
Prefeitura Municipal de Coari
Comissão Permanente de Licitação - CPL

AVISO DE CHAMADA PÚBLICA

A Prefeitura Municipal de Coari/AM, por intermédio da Secretaria Municipal de Educação – SEMED e da Comissão de Contratação de Coari – CCC, torna público, para conhecimento dos interessados, que realizará Chamada Pública específica, referente à Dispensa do Procedimento Licitatório nº 003/2026-CCC, com fundamento no art. 14 da Lei nº 11.947/2009, com redação dada pela Lei nº 15.226/2025, na Resolução CD/FNDE nº 11/2026 e, subsidiariamente, na Lei nº 14.133/2021. CHAMADA PÚBLICA Nº 003/2026 – CCC. PROCESSO ADMINISTRATIVO Nº 3139/2025 – SEMED. OBJETO: Aquisição de gêneros alimentícios produzidos por agricultores indígenas, povos e comunidades tradicionais para o atendimento do cardápio da alimentação escolar dos alunos da zona rural (indígenas, povos e comunidades tradicionais), no âmbito do Programa Nacional de Alimentação Escolar – PNAE, no calendário escolar de 2026, por meio de Chamada Pública. Os fornecedores indígenas, quilombolas ou pertencentes a povos e comunidades tradicionais poderão apresentar o Projeto de Venda e a documentação de habilitação, de acordo com a modalidade de sua preferência, nas seguintes formas: I – DE FORMA ANTECIPADA: no período de 04/09/2026 a 25/09/2026, mediante entrega presencial no setor da Comissão de Contratação de Coari – CCC, localizado na Rua 05 de Setembro, nº 461, Bairro Centro, Coari/AM, CEP 69.460-000, no horário das 08h00 às 13h00 e das 14h00 às 17h00, observadas as disposições do Edital; ou por meio do endereço eletrônico comissaodecontratacao@coari.am.gov.br e do WhatsApp nº (97) 98128-2471. II – PRESENCIALMENTE, NO ATO DA SESSÃO DA CHAMADA PÚBLICA: os interessados que optarem pela entrega dos documentos durante a sessão poderão apresentar a documentação de habilitação e o Projeto de Venda no momento em que forem solicitados pela Comissão de Contratação, observadas as disposições do Edital. III – POR VIDEOCONFERÊNCIA: os interessados que optarem pela participação remota poderão participar da sessão por meio da plataforma Google Meet e encaminhar a documentação de habilitação e o Projeto de Venda, no momento da solicitação, para o endereço eletrônico comissaodecontratacao@coari.am.gov.br ou pelo WhatsApp nº (97) 98128-2471. A sessão pública destinada à análise da documentação de habilitação e à seleção dos Projetos de Venda será realizada no dia 28 de setembro de 2026, às 09h00 (horário local), facultada a participação presencial ou por videoconferência, nas seguintes condições: PRESENCIAL: Auditório da Secretaria Municipal de Desenvolvimento Rural, situado na Rua Cinco de Setembro, nº 121, Bairro Centro, Coari/AM, CEP 69.460-000. POR VIDEOCONFERÊNCIA: por meio da plataforma Google Meet, através do link da videochamada: https://meet.google.com/cys-wycf-ngp. Recomenda-se que os interessados confirmem sua participação com antecedência para recebimento das notificações e do lembrete da reunião. Na hipótese de instabilidade técnica, interrupção da conexão de internet ou expiração do tempo limite da sala virtual, será disponibilizado novo link de acesso aos participantes, de modo a assegurar a continuidade da sessão e a participação dos interessados. O Edital completo poderá ser consultado nos endereços eletrônicos www.licitacoari.com.br e no Portal da Transparência do Município de Coari/AM, bem como obtido, gratuitamente, de forma presencial junto à Comissão de Contratação de Coari – CCC, à Secretaria Municipal de Educação – SEMED e à Secretaria Municipal de Desenvolvimento Rural e Econômico - SMDRE. O Edital também poderá ser solicitado por meio do endereço eletrônico comissaodecontratacao@coari.am.gov.br ou pelo WhatsApp nº (97) 9 98128-2471.

Coari/AM, 04 de setembro de 2026.

JOSÉ IVAN MARINHO DA SILVA
Presidente da Comissão de Contratação de Coari

ESTADO DO AMAZONAS
Prefeitura Municipal de Coari
Comissão Permanente de Licitação - CPL

DESPACHO DE ADJUDICAÇÃO E HOMOLOGAÇÃO PREGÃO ELETRÔNICO Nº. 64/2026-CCC

A SECRETARIA MUNICIPAL DE ASSISTÊNCIA SOCIAL, no uso de suas atribuições legais, e; CONSIDERANDO o teor da ATA DE RECEBIMENTO E JULGAMENTO DAS DOCUMENTAÇÕES apresentado pelo Pregoeiro, para o Registro de preços para eventual aquisição de brinquedos e materiais recreativos, educativos e esportivos diversos para atendimento das ações, programas, projetos e eventos promovidos pela Secretaria Municipal de Assistência Social do Município de Coari/AM, oriundo do Processo Administrativo nº 1471/2026 – SEMAS. CONSIDERANDO que o referido procedimento licitatório transcorreu de forma regular, em obediência a legislação vigente, não sendo verificado nenhum vício que pudesse macular a regularidade do certame, tendo sido cumpridos todos os prazos regulamentares estabelecidos no referido processo; CONSIDERANDO, ainda, que os documentos que se encontram acostados aos autos demonstram que foram respeitados todos os ritos legais exigidos pelas Lei Federal nº. 14.133/21; CONSIDERANDO, por fim, o Parecer Conclusivo emitido pela Assessoria Jurídica Interna desta Prefeitura; RESOLVE: HOMOLOGAR, a decisão do Agente de Contratação de adjudicar na Ata de Recebimento e Julgamento das Documentações de Habilitação em favor das empresas vencedoras: APEX OPERACIONAL LTDA - CNPJ N° 28.157.327/0001-90 para os Itens: 6, 7, 8, 9, 10, 11, 19, 22, 38, 41, 44, 47, 75, 81, 101, 118, 119, DELTA MAGNA LTDA – CNPJ N° 32.477.428/0001-16 para os Itens: 13, 14, 15, 16, 17, 116, 117, EXATTUS MULTSERVICE LTDA – CNPJ N° 49.708.525/0001-75 para os Itens: 111, 120, 121, 122, 123, 135, 136, LERACK CONSTRUÇÕES DE EDIFICIOS LTDA – CNPJ N° 45.039.258/0001-30 para os Itens: 1, 2, 3, 23, 24, 25, 26, 28, 29, 30, 31, 32, 33, 34, 35, 110, MARIA DO P.S.A DA ROCHA COMÉRCIO E SERVIÇOS LTDA – CNPJ N° 09.232.280/0001-38 para o Item: 27, NORTE SUL PAPELARIA E SERVICOS ADMINISTRATIVOS LTDA – CNPJ N° 45.887.743/0001-63 para os Itens: 4, 5, 18, 39, 40, 53, 54, 55, 62, 63, 66, 67, 69, 70, 73, 74, 76, 77, 78, 79, 80, 86, 87, 92, 95, 98, 103, 104, 112, 113, 128, 129, 133, 134, STRATTIX LTDA – CNPJ N° 56.426.910/0001-95 para os Itens: 12, 20, 21, 36, 37, 42, 43, 45, 46, 48, 49, 50, 51, 52, 56, 57, 58, 59, 60, 61, 64, 65, 68, 71, 72, 82, 83, 84, 85, 88, 89, 90, 91, 93, 94, 96, 97, 99, 100, 102, 105, 106, 107, 108, 109,114, 115, 124, 125, 126, 127, 130, 131, 132, conforme Ata e Planilhas apensas ao Processo, na forma da Lei. III– PUBLIQUE-SE, o presente despacho na forma da Lei, para fins de eficácia. GABINETE DA SECRETÁRIA MUNICIPAL DE ASSISTÊNCIA SOCIAL, em Coari/AM, 04 de setembro de 2026.

HELLEN CRISTINA SILVA MATUTE.
Secretária Municipal de Assistência Social.
Decreto Municipal de 29 de maio de 2026.

ESTADO DO AMAZONAS
Prefeitura Municipal de Coari
Comissão Permanente de Licitação - CPL

AVISO DE LICITAÇÃO

A Prefeitura do Município de Coari, através da Comissão de Contratação, torna público para conhecimentos dos interessados que realizará a licitação:

PREGÃO ELETRÔNICO Nº. 73/2026 - CCC
PROCESSO ADMINISTRATIVO: 1414/2026 – SEMAS

OBJETO: Registro de Preços para a eventual aquisição de brinquedos pedagógicos, materiais lúdicos e recursos educativos destinados ao desenvolvimento de atividades pedagógicas, socioeducativas, recreativas, terapêuticas e de educação em saúde, para atender às demandas das Secretarias Municipais de Assistência Social, Saúde e Educação.

- Início de Acolhimento das Propostas e Documentos de Habilitação: 14/09/2026 às 08h00min;
- Limite de Acolhimento das Propostas e Documentos de Habilitação:
24/09/2026 às 09h30min;
- Abertura da Sessão: 24/09/2026 às 09h30min;
-Data do Pregão/Disputa de Preços: 24/09/2026 às 09h30min;
- Será sempre considerado o horário de Brasília-DF
- Local: www.licitacoari.com.br

O Edital completo pode ser consultado no endereço eletrônico https://www.licitacoari.com.br e disponível no Portal da Transparência do município de Coari-AM (http://www.transparencia.coari.am.gov.br).

Coari/Am, 10 de setembro de 2026.
JOSÉ IVAN MARINHO DA SILVA
Presidente da Comissão de Contratação de Coari

ESTADO DO AMAZONAS
Prefeitura Municipal de Coari
Comissão Permanente de Licitação - CPL

AVISO DE LICITAÇÃO

A Prefeitura do Município de Coari, através da Comissão de Contratação, torna público para conhecimentos dos interessados que realizará a licitação: PREGÃO ELETRÔNICO Nº. 73/2026 – CCC PROCESSO ADMINISTRATIVO: 1414/2026 – SEMAS OBJETO: Registro de Preços para a eventual aquisição de brinquedos pedagógicos, materiais lúdicos e recursos educativos destinados ao desenvolvimento de atividades pedagógicas, socioeducativas, recreativas, terapêuticas e de educação em saúde, para atender às demandas das Secretarias Municipais de Assistência Social, Saúde e Educação. - Início de Acolhimento das Propostas e Documentos de Habilitação: 14/09/2026 às 08h00min; - Limite de Acolhimento das Propostas e Documentos de Habilitação: 24/09/2026 às 09h30min; - Abertura da Sessão: 24/09/2026 às 09h30min; -Data do Pregão/Disputa de Preços: 24/09/2026 às 09h30min; - Será sempre considerado o horário de Brasília-DF - Local: www.licitacoari.com.br O Edital completo pode ser consultado no endereço eletrônico https://www.licitacoari.com.br e disponível no Portal da Transparência do município de Coari-AM (http://www.transparencia.coari.am.gov.br).

Coari/Am, 10 de setembro de 2026.

JOSÉ IVAN MARINHO DA SILVA
Presidente da Comissão de Contratação de Coari

ESTADO DO AMAZONAS
Prefeitura Municipal de Japurá
Central de Compras Serviços e Contratos

2O TERMO ADITIVO AO CONTRATO N° 027/2025 - PMJ.

2o TERMO DE CONTRATO N°. 027/2025-CP, QUE ENTRE SI CELEBRAM A PREFEITURA MUNICIPAL DE JAPURÁ E A EMPRESA PRIME CONSTRUÇÃO LTDA - EPP, TENDO POR

OBJETO A CONTRATAÇÃO DE PESSOA JURÍDICA PARA PRESTAÇÃO DE SERVIÇOS DE ENGENHARIA VISANDO A CONSTRUÇÃO DE CRECHE FNDE TIPO 2 NO MUNICÍPIO DE JAPURÁ/AM, NA FORMA ABAIXO.

CONTRATANTE: PREFEITURA MUNICIPAL DE JAPURÁ, pessoa jurídica de direito público, interno inscrito no Cadastro Nacional de Pessoas Jurídicas CNPJ sob o n° 04.505.509/0001-47, doravante designado simplesmente CONTRATANTE, neste ato representado pelo Excelentíssimo Senhor Prefeito Municipal VANILSO MONTEIRO DA SILVA, Brasileiro, casado, Portadora da Cédula de Identidade n° 1171263-5-SSP-AM e do CPF N° 587.791.082-53, residente e domiciliada TV SAO FRANCISCO, S/N° - Centro - Japurá/AM,

CONTRATADA: PRIME CONSTRUÇÃO LTDA - EPP, inscrita no CNPJ sob o nº. 20.719.824/0001-23, estabelecida na cidade de Manaus/AM, na Rua Francisco Orellana, n°. 679, Conjunto Dom Pedro I, bairro Dom Pedro I, CEP 69.040-010, neste ato representada pela sua representante legal, a SRA. JOZELIA FAUSTINO FONSECA, portadora do CPF n°. 615.861.452-15 têm justo e acordado o presente Contrato, que é celebrado com base no art. 89, da Lei Federal nº 14.133/2021.

1. CLÁUSULA PRIMEIRA PRORROGAÇÃO DO PRAZO DE EXECUÇÃO

continua...

continuação...

1.1 Prazo de vigência: do Termo de contrato Nº 027/2025 – PMJ que findava em 04 de outubro de 2026 fica prorrogado por mais 8 meses, a contar de 05 de outubro de 2026 a 05 de julho de 2027.

1.2 Prazo de Execução: do Termo de contrato Nº 027/2025 – PMJ que findava em 04 de outubro de 2026 fica prorrogado por mais 8 meses, a contar de 05 de outubro de 2026 a 05 de julho de 2027.
1.3 Objeto da Licitação: Contratação de empresa para execução de obras e Serviços de Engenharia visando a construção de Creche FNDE Tipo 2 no Município de Japurá/AM, sob regime de especificados de Empreitada por Preço Global, conforme as especificações constantes do Projeto Básico da Concorrência Pública n°. 008/2025 do processo administrativo nº. 2025/003/015.

2. CLÁUSULA TERCEIRA - DA FUNDAMENTAÇÃO LEGAL

2.1 objeto consubstanciado no presente instrumento fundamenta-se no art. 57, § lo, inciso V, da Lei n.º 8.666/93.

CLÁUSULA QUARTA - DA RATIFICAÇÃO
6.1. Permanecem inalteradas as demais cláusulas e condições contratuais não modificadas direta ou indiretamente por este Instrumento.

E assim, por estarem as partes justas e acordadas, lavram e assinam este Termo Aditivo em 02 (duas) vias de igual teor e forma, na presença de 02(duas) testemunhas, para que se produzam seus jurídicos efeitos.

Japurá - AM, 10 de setembro de 2026

VANILSO MONTEIRO DA SILVA
Prefeito do Município de Japurá

JOZELIA FAUSTINO FONSECA
Representante Legal

ESTADO DO AMAZONAS
Prefeitura Municipal de São Gabriel da Cachoeira
Comissão Municipal de Contratação - CMC

EXTRATO DO 1º TERMO ADITIVO AO CONTRATO Nº 008/2026 – GABINETE/PMSGC
CONCORRÊNCIA ELETRÔNICA Nº 003/2026

CONTRATANTE: MUNICÍPIO DE SÃO GABRIEL DA CACHOEIRA/AM, CNPJ nº 04.272.670/0001-18.

CONTRATADA: D R MARTINS LTDA, CNPJ nº 139.986.596/0001-86.

OBJETO: Prorrogação do prazo de vigência e/ou de execução do Contrato nº 008/2026 – GABINETE/PMSGC, referente à execução de obras e serviços de engenharia em pavimentação em concreto, com recurso vinculado ao Convênio nº 952753/2023, sem alteração do valor global originalmente contratado.

PRAZO: Prorrogação por 03 (três) meses, conforme consignado no 1º Termo Aditivo, com vigência indicada no instrumento até 25 de agosto de 2026.

VALOR: Permanece inalterado o valor global de R$ 2.750.000,00 (dois milhões, setecentos e cinquenta mil reais).

FUNDAMENTAÇÃO: Cláusulas do contrato originário e Lei Federal nº 14.133/2021, observada a instrução e motivação constantes do processo administrativo. DATA DA ASSINATURA: 25 de maio de 2026.
Permanecem ratificadas as demais cláusulas e condições do contrato não alteradas pelo termo aditivo.

São Gabriel da Cachoeira/AM, 25 de maio de 2026.

EGMAR VELASQUES SALDANHA
Prefeito Municipal – CONTRATANTE