

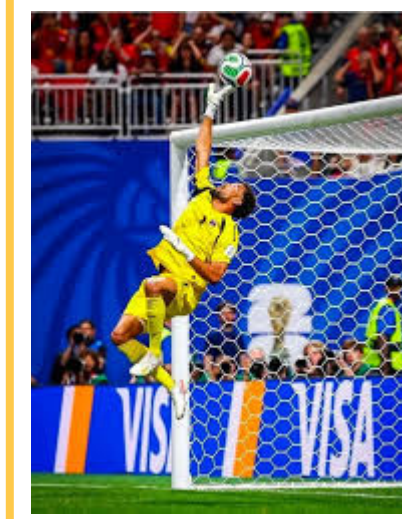

JOGOS DE HOJE

15h	18h	21h
 França	 Iraque	 Argentina
 Senegal	 Noruega	 Argélia



Zebra histórica!
Cabo Verde conquista empate contra a Espanha na estréia da Copa do Mundo de 2026

Página 12



MAO, Terça-feira, 16 de Junho de 2026 ■ Ano 6 ■ Edição Nº 2834

Polícia Federal realiza prisões por importação ilegal de medicamentos no Aeroporto internacional do Galeão-RJ



PÁGINA 11



Reino Unido vai proibir redes sociais para menores de 16 anos a partir de 2027; entenda decisão

Página 4

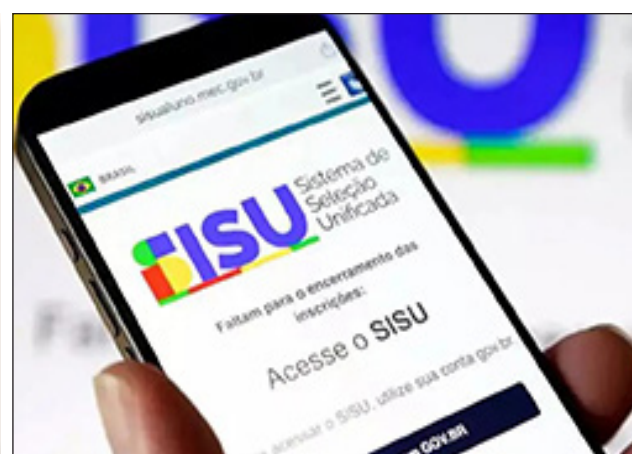

Sisu+ 2026: inscrições abertas para vagas do 2º semestre

Página 9

CMM delibera projeto que prevê rastreamento precoce de autismo em maternidades e hospitais de Manaus

A Câmara Municipal de Manaus (CMM) deliberou, ontem (15), durante a Ordem do Dia, o Projeto de Lei nº 260/2026, que propõe a implantação do rastreamento precoce do Transtorno do Espectro Autista (TEA) em hospitais e maternidades da capital amazonense. A iniciativa segue para análise das comissões temáticas antes de retornar ao plenário para votação.

O texto prevê a adoção de protocolos reconhecidos internacionalmente para identificação de sinais do TEA, como os testes M-CHAT, ADI-R e ADOS, além da verificação de histórico familiar de até terceiro grau do recém-nascido. A proposta tem como objetivo ampliar a detecção precoce e permitir intervenções ainda nos primeiros anos de vida.

Na justificativa, a vereadora Yomara Lins afirma que o diagnóstico precoce é fundamental para garantir mais oportunidades de desenvolvimento cognitivo, social e emocional das crianças. Segundo ela, muitos casos ainda são identificados tardiamente, o que dificulta o acesso a terapias e acompanhamento especializado. A parlamentar destaca ainda que a medida busca fortalecer políticas de inclusão e ampliar o suporte às famílias em Manaus.



Natália Demes e Anne Moura movimentam cenário político no Amazonas rumo a 2026

Duas das principais lideranças femininas da esquerda no Amazonas, Natália Demes e Anne Moura, confirmaram pré-candidaturas à Câmara dos Deputados nas eleições de 2026, em meio à reorganização das forças políticas do campo progressista no estado.

Natália Demes, do PSOL, anunciou o lançamento de sua pré-candidatura para o dia 20 de junho, às 18h,

em Manaus, destacando em publicação nas redes sociais pautas ligadas a direitos sociais, igualdade, combate às opressões e defesa da Amazônia. O evento será realizado no Instituto Afluente, com convite aberto a apoiadores e militantes.

Já Anne Moura, do Partido dos Trabalhadores (PT), confirmou sua pré-candidatura em publicação recente nas redes sociais,

reforçando a construção de um “Time do Lula” no Amazonas ao lado do deputado federal Marcelo Ramos.

Ex-presidente do Movimento Nacional de Mulheres do PT e figura histórica da legenda no estado, ela afirmou que sua campanha será baseada na articulação coletiva e na escuta popular, com foco na ampliação da representação petista no Amazonas.

Governo do Amazonas participa de reunião nacional sobre desenvolvimento urbano em Brasília

O Governo do Amazonas, por meio da Secretaria de Estado de Desenvolvimento Urbano e Metropolitano (Sedurb), participa da 60ª Reunião Ordinária do Conselho das Cidades (ConCidades) Nacional, realizada entre os dias 15 e 17 de junho, em Brasília. O encontro reúne representantes dos estados para debater diretrizes da Política Nacional de Desenvolvimento Urbano, com foco em habitação, saneamento e mobilidade.

Representando a pasta, a coordenadora executiva da Unidade Gestora de Projetos Especiais (UGPE), Daniella Jaime, destacou que a participação do Amazonas reforça o compromisso do estado com a agenda urbana nacional e com a defesa das especificidades regionais, como logística, sazonalidade e comunidades ribeirinhas. Segundo ela, o objetivo é fortalecer políticas públicas adaptadas à realidade amazônica.

A programação inclui

ainda reuniões técnicas, posse da nova gestão do ConCidades e atividades de capacitação. O evento também marca as comemorações dos 25 anos do Estatuto da Cidade, marco legal da política urbana brasileira, com debates sobre planejamento urbano e gestão democrática. No Amazonas, o conselho estadual foi reativado após 12 anos de inatividade, com posse de conselheiros em fevereiro e primeira reunião realizada em março.



Craques da Seleção Brasileira que trocaram os gramados pela política

Após encerrarem a carreira no futebol, alguns ex-jogadores da Seleção Brasileira levaram a popularidade conquistada nos gramados para a vida pública. Com forte visibilidade nacional, esses nomes passaram a disputar eleições e ocuparam cargos nos poderes Legislativo e Executivo em diferentes esferas.

Entre os exemplos mais conhecidos está Romário,

campeão mundial em 1994, que se elegeu deputado federal e posteriormente senador pelo Rio de Janeiro. Outro destaque é Bebeto, também tetracampeão, que construiu trajetória política como vereador e deputado federal. Já Danrlei, ex-integrante da Seleção, cumpre mandatos na Câmara dos Deputados e já atuou em cargo no governo estadual do Rio Grande do Sul.

Além deles, outros ex-atletas também tentaram a vida política com diferentes resultados, como Túlio Maravilha e Marcelinho Carioca, que tiveram passagens por cargos eletivos ou disputas eleitorais. Em anos mais recentes, nomes como Edmundo e Luis Fabiano chegaram a anunciar pré-candidaturas, reforçando a presença de ex-esportistas no cenário político brasileiro.

Hugo Motta convoca reunião de líderes para discutir PL que acaba com escala 6x1 nesta terça (16)

O presidente da Câmara dos Deputados, Hugo Motta, convocou para esta terça-feira (16) uma reunião do colégio de líderes para discutir o Projeto de Lei (PL) 1838/26, que propõe o fim da escala de trabalho 6x1. O encontro deve esclarecer pontos do texto e desatrar a pauta de votações da Casa.

O relator da proposta, deputado Léo Prates, deve apresentar explicações so-



bre o parecer. O projeto, enviado pelo governo federal, estabelece jornada de 40 horas semanais na CLT, limite de oito horas diárias e dois repousos semanais

remunerados de 24 horas consecutivas. Como tramita em regime de urgência, o texto impede a votação de outras matérias no plenário até ser apreciado.

Além do PL da escala 6x1, os líderes também devem analisar o PL 896/23, que trata da equiparação da misoginia ao crime de racismo. A expectativa é que, após as discussões, as propostas possam ser levadas ao plenário ainda nesta semana.

Junho Violeta reforça debate sobre violência contra idosos em audiência no Senado

A Comissão de Direitos Humanos do Senado realizou, ontem (15), uma audiência pública para discutir políticas de proteção ao envelhecimento e o enfrentamento à violência contra pessoas idosas no Brasil. O debate integra a campanha Junho Violeta, que mobiliza o poder público e a sociedade para conscientizar sobre a violência contra idosos e reforçar ações de respeito, proteção e garantia de dignidade a essa população.

Durante a audiência, especialistas destacaram a dimensão do problema no país. Segundo dados do IBGE, o Brasil tem cerca de 36 milhões de pessoas idosas, número que pode chegar a 90 milhões até 2060. Também foram mencionadas mais de 176 mil denúncias anuais de violência contra idosos. As formas mais recorrentes incluem agressões físicas, psicológicas, negligência, abandono e violência financeira, esta última impulsionada também por golpes digitais.

Os participantes reforçaram a necessidade de fortalecer as redes de proteção e qualificar profissionais para identificar sinais de violência, como mudanças de comportamento, perda de peso e isolamento social. A senadora Damares Alves defendeu a ampliação da estrutura de atendimento, especialmente em municípios menores, e o fortalecimento de conselhos e políticas voltadas à pessoa idosa. Entre os canais de denúncia estão o Disque 100 e delegacias especializadas.

Condenação de enteado do príncipe herdeiro amplia crise na monarquia da Noruega

A Justiça da Noruega condenou Marius Borg Høyby, enteado do príncipe herdeiro Haakon da Noruega, a quatro anos de prisão por estupro, violência doméstica e outros crimes. O tribunal o considerou culpado em 34 das 40 acusações apresentadas, incluindo dois casos de estupro e agressões contra uma ex-namorada. A defesa informou que irá recorrer da decisão.

O caso ganhou grande repercussão no país por envolver um membro próximo da família real. Embora Høyby não possua título oficial nem exerça funções na monarquia, sua ligação com a princesa herdeira Mette-Marit colocou a Casa Real no centro do debate público. Nenhum integrante da família compareceu ao julgamento, e o Palácio Real evitou comentar o resultado.

Analistas avaliam que a condenação aprofunda o desgaste da imagem da monarquia norueguesa, que tradicionalmente mantém altos índices de aprovação popular. O julgamento ocorreu em meio a outras controvérsias envolvendo a família real e coincidiu com preocupações sobre a saúde de Mette-Marit, que enfrenta uma grave doença pulmonar.

Pesquisas recentes indicam queda no apoio popular à monarquia durante o período do julgamento, embora a instituição ainda mantenha maioria favorável entre os noruegueses. O caso é considerado um dos episódios mais delicados enfrentados pela realeza do país nas últimas décadas.



Trump diz que acordo com o Irã está “totalmente assinado”, mas detalhes seguem incertos

O presidente dos Estados Unidos, Donald Trump, afirmou ontem (15) que um acordo preliminar para encerrar o conflito no Golfo com o Irã já estaria “totalmente assinado” entre os dois países. Segundo ele, a formalização final do pacto deve ocorrer em Genebra, na sexta-feira, com participação do vice-presidente JD Vance, durante a cúpula do G7 na França.

O acordo, ainda sem detalhes públicos comple-

tos, prevê a reabertura do Estreito de Ormuz e uma trégua inicial de 60 dias, além de negociações sobre temas sensíveis como o programa nuclear iraniano. O governo iraniano, representado pelo chanceler Abbas Araqchi, e autoridades dos Estados Unidos afirmam que o pacto pode incluir suspensão de sanções e mecanismos de reconstrução, mas pontos centrais seguem em aberto.

Apesar do anúncio, ainda há incertezas sobre a implementação e o alcance do acordo. O primeiro-ministro israelense Benjamin Netanyahu afirmou que o pacto não altera a postura de Israel na região, enquanto confrontos ligados ao conflito no Líbano continuam sendo registrados. Autoridades dos EUA e do Irã dizem que os próximos dias serão decisivos para a definição dos termos finais.

Reino Unido vai proibir redes sociais para menores de 16 anos a partir de 2027; entenda decisão

O primeiro-ministro do Reino Unido, Keir Starmer, anunciou ontem (15) a proibição do uso de redes sociais por menores de 16 anos no país. A medida, que deve entrar em vigor na primavera de 2027, atinge plataformas como TikTok, Instagram, Facebook, Snapchat e X, com o objetivo de reforçar a proteção de crianças contra danos no ambiente digital.

Segundo o governo britânico, a regra se aplica a plataformas de interação social com algoritmos e publicação de conteú-



do, enquanto serviços de mensagens privadas como WhatsApp e Signal não serão afetados. O projeto de lei deve ser apresentado ainda este ano ao Parlamento e prevê também mecanismos mais rígidos

de verificação de idade e restrições a funções consideradas prejudiciais.

A decisão coloca o Reino Unido entre os países que vêm ampliando restrições ao uso de redes sociais por crianças e adolescentes, como Austrália, Espanha e Malásia. Organizações de proteção à infância apoiaram a medida, mas alertaram que a fiscalização será decisiva para sua eficácia, enquanto empresas de tecnologia afirmam que a proibição pode levar jovens a plataformas menos seguras.



Anvisa mantém suspensão, mas libera parte de lotes de produtos Ypê

A Agência Nacional de Vigilância Sanitária (Anvisa) manteve a suspensão do comércio, distribuição e uso de lotes específicos de produtos Ypê. A medida publicada no Diário Oficial da União de ontem (15) se aplica a desinfetantes, detergentes e lava-roupas líquidos. A agência, porém, publicou outra resolução liberando lava-louças líquidos e desinfetantes fabricados a partir de março de

2026, com final de lote 1. Os produtos fabricados a partir de abril também já estavam liberados. Segundo a Anvisa, a suspensão foi motivada pelo descumprimento de requisitos previstos na RDC nº 47/2013, identificado durante inspeção sanitária realizada entre os dias 27 e 30 de abril de 2026.

- Desinfetantes Bak Ypê e Pinho Ypê: suspensos todos os lotes com final 1 fabricados antes de 1º de

março de 2026;

- Detergentes lava-louças (incluindo versões com enzimas ativas, toque suave, concentrado e linhas clear e green): suspensos todos os lotes com final 1 fabricados antes de 1º de março de 2026;

- Lava-roupas (Tixan Ypê e Ypê líquido - antibac, coco e baunilha, premium): suspensos todos os lotes com final 1 fabricados antes de 1º de abril de 2026.

Cinépolis do Shopping Ponta Negra exhibe “Michael” em sessão especial para famílias com bebês

A trajetória de um dos maiores nomes da música pop mundial será exibida em uma sessão pensada especialmente para famílias com bebês pequenos em Manaus. Nesta terça-feira (16), às 14h, o Shopping Ponta Negra, na zona Oeste da capital, recebe uma nova edição do CineMaterna com a exibição do filme “Michael”, cinebiografia que retrata a vida e a carreira de Michael Jackson.

A iniciativa é voltada para mães, pais e cuidadores com bebês de até 18 meses e oferece uma experiência adaptada para que as famílias

possam aproveitar o cinema com mais conforto e tranquilidade. A sessão acontece na sala VIP da rede Cinépolis e é destinada a mães, pais e cuidadores com bebês de até 18 meses. O CineMaterna é uma opção de lazer para famílias que desejam manter programas culturais mesmo durante os primeiros meses de vida dos filhos. Durante a sessão, a sala conta com iluminação suave, som reduzido e temperatura mais amena, além de liberdade para que os participantes possam entrar e sair da sala sempre que necessário. Além das

adaptações na sala de exibição, a programação oferece trocadores abastecidos com fraldas e lenços umedecidos, estacionamento para carrinhos de bebê e espaço com tapete em EVA para crianças que já engatinham ou estão dando os primeiros passos. A sessão também conta com o apoio de voluntárias do CineMaterna para auxiliar as famílias durante toda a programação.

Nesta edição, as 10 primeiras mães com bebês de até 18 meses que chegarem ao cinema terão entrada gratuita.

Obesidade infantil avança no país e exige atenção precoce, alerta especialista

Um terço das crianças e adolescentes brasileiros entre 0 e 19 anos vive com excesso de peso. O dado é do Panorama da Obesidade em Crianças e Adolescentes e representa um avanço expressivo em relação a 2015, quando esse índice era de 29,6%. Diante do cenário, é preciso reforçar a importância de hábitos saudáveis e do acompanhamento precoce para evitar complicações que podem acompanhar a criança por toda a vida.

O alerta também aparece no Atlas Mundial da Obesidade 2026, publicado pela Federação Mundial de Obesidade. Segundo o levantamento, mais de 180 países registraram aumento nos índices de sobrepeso e obesidade entre crianças e adolescentes de 5 a 19 anos desde 2010. A projeção é de que ao menos 120 milhões de jovens apresentem sinais precoces de doenças crônicas até 2040.

A endocrinologista e consultora médica do Sabin Diagnóstico e Saúde, Isabella Oliveira, explica que a identificação do risco começa ainda nas consultas de rotina, por meio da avaliação do IMC (índice de massa corporal), calculado a partir da relação entre peso e altura.

“Para crianças e adolescentes, utilizamos gráficos de IMC por idade e sexo, que permitem comparar o crescimento de cada paciente com parâmetros adequados para a faixa etária”, afirma. [\(leia mais\)](#)

FAS e Festival da Cunhã arrecadam 43 toneladas de alimentos para comunidades tradicionais

A Fundação Amazônia Sustentável (FAS), em parceria com o Festival da Cunhã, arrecadou mais de 43 toneladas de alimentos não perecíveis destinados a comunidades tradicionais da Amazônia. Na primeira remessa de entregas, realizada no fim de maio, mais de três mil famílias indígenas, ribeirinhas e quilombolas foram beneficiadas.

As ações já alcançaram moradores da Reserva de Desenvolvimento Sustentável (RDS) Puranga Conquista e da Área de Proteção Ambiental (APA) do Rio Negro. A distribuição também contemplou comunidades indígenas localizadas em Borba, São Gabriel da Cachoeira, Santa Isabel do Rio Negro, Maués, Parintins, Itacoatiara, Rio Urubu, Manaquiri, Barreirinha, Fonte Boa, Coari, Uarini, Tabatinga, Rio Preto da Eva, Tarumã, Rio Cuieiras, Autazes, Iranduba, Anavilhanas, Careiro, Nhamundá e Barcelos. Os alimentos foram arrecadados por meio do ingresso social destinado ao acesso à pista do Festival da Cunhã. Para participar do evento, o público realizou a doação de dois quilos de alimentos não perecíveis ou de uma lata de leite.

Para Daniel Araújo, presidente da Comunidade Bela Vista do Jaraqui, a iniciativa contribuiu para ampliar o acesso das famílias a produtos essenciais, que costumam ter custos elevados nos territórios.

[\(leia mais\)](#)



Marinha do Brasil resgata criança em comunidade ribeirinha em apoio ao SAMU

A Marinha do Brasil, por meio do Comando do 9º Distrito Naval (Com9ºDN), realizou o resgate de uma criança de 10 anos que apresentava crise asmática moderada, na Comunidade Bela Vista do Jaraqui, às margens do Rio Negro, localizada a cerca de 30 milhas náuticas de Manaus (AM). A ação foi realizada na última sexta-feira, 12 de junho, por meio de uma aeronave do 1º Esquadrão de Helicópteros de Emprego Geral do Noroeste (EsqdHU-91),

em apoio ao Serviço de Atendimento Móvel de Urgência (SAMU).

Em razão da gravidade do quadro clínico e da dificuldade de realizar o traslado por meios terrestres, o SAMU solicitou o apoio do EsqdHU-91, que prontamente empregou uma aeronave UH-12 (Esquilo), com sua tripulação de serviço, além de um médico e uma enfermeira daquele Serviço de Urgência, para a realização de uma Evacuação Aeromédica (EVAM).

A EVAM é um procedi-

mento empregado em situações que exigem o transporte rápido de pacientes, especialmente em localidades de difícil acesso ou onde o deslocamento por via terrestre é inviável. Após o resgate, a aeronave pousou no pátio do Esquadrão, onde a paciente foi transferida para uma Unidade de Terapia Intensiva (UTI) móvel do SAMU, responsável por dar continuidade ao atendimento e realizar seu encaminhamento ao Hospital e Pronto-Socorro 28 de Agosto.

Ipaam inicia regularização de hotéis de pesca no município do Careiro-AM

O Instituto de Proteção Ambiental do Amazonas (Ipaam) inicia, a partir de segunda-feira (15/06), uma programação de orientação técnica e atendimento voltada a hotéis de pesca, pousadas e empreendimentos ligados ao turismo de natureza no município do Careiro (a 88 km de Manaus).

A ação seguirá até o dia 18 de junho e será conduzida pela Gerência de Controle de Pesca (GECP), com apoio da Gerência de Licenciamento Industrial (Geli).

As atividades abrangem



as áreas ligadas ao turismo de pesca esportiva, como os lagos do Maçarico, Traçajá e região do Mamori, reunindo proprietários de hotéis de pesca, pousadas, operadores turísticos e trabalhadores do setor.

Serão oferecidos serviços relacionados ao licenciamento ambiental, dispensa de licenciamento, Certificado de Registro de Pesca (CRP) e licença de pesca amadora nas modalidades esportiva e recreativa.



Governo Federal anuncia R\$ 337 milhões para combate a incêndios e desmatamento

A Medida Provisória publicada ontem (15) destinará R\$ 337,5 milhões para ações de combate ao desmatamento, prevenção de incêndios e fiscalização ambiental.

Desse total, R\$ 194,4 milhões serão destinados ao Instituto Brasileiro do Meio Ambiente e dos Recursos Naturais Renováveis (Ibama), e R\$ 143,1 milhões vão para o Instituto Chico Mendes de Con-

servação da Biodiversidade (ICMBio).

No âmbito do Ibama, a maior parte dos recursos — cerca de R\$ 149,3 milhões — será aplicada em ações de prevenção e controle de incêndios florestais em áreas federais prioritárias. A estimativa é de ampliação da área protegida em mais de 148 mil quilômetros quadrados.

Outros R\$ 45,1 milhões serão destinados a ativi-

dades de controle e fiscalização ambiental, com previsão de incremento no número de ações em todo o território nacional.

O ICMBio receberá recursos para intensificar as ações de fiscalização ambiental e de prevenção e combate a incêndios florestais em unidades de conservação. O montante prevê aquisição de equipamentos e reforço da estrutura operacional.

Área desmatada no AM cai 57% nos cinco primeiros meses de 2026, revela Inpe

A área desmatada no Amazonas caiu 57% entre janeiro e maio de 2026, na comparação com o mesmo período do ano passado. O acompanhamento diário dos dados é feito pelo Instituto de Proteção Ambiental do Amazonas (Ipaam) e pela Secretaria de Estado do Meio Ambiente (Sema), com base no sistema de Detecção de Desmatamento em Tempo Real (Deter), do Instituto Nacional de Pesquisas Espaciais (Inpe).

Os registros apontam que a área desmatada passou de 14.263 hectares, em 2025, para 6.081 hectares em 2026. A redução representa uma diferença de 8.182 hectares, uma área equivalente a aproximadamente 11,5 mil campos de futebol. O número total de alertas também caiu no período, passando de 772 para 423 registros, o que representa redução de aproximadamente 45%. Os dados são analisados pelo Centro de Monitoramento Ambiental e Áreas Protegidas (CMA-AP) do Ipaam.

Os resultados também refletem a atuação integrada dos órgãos estaduais nas ações de monitoramento e fiscalização ambiental, além do uso de ferramentas de inteligência territorial para identificar áreas prioritárias e orientar as operações de combate ao desmatamento ilegal no Amazonas.

O município de Apuí lidera os indicadores de desmatamento no Amazonas entre janeiro e maio de 2026, tanto em número de alertas quanto em área desmatada. De acordo com os dados do Deter/Inpe, foram registrados 43 alertas no município, o maior número do período, seguido por Lábrea, com 33 alertas, e Humaitá, com 23 registros.

Mexilhões podem acumular microplásticos e transmiti-los a humanos

Os mexilhões podem ser uma porta de entrada de microplástico no corpo humano, sugere estudo científico da Universidade Federal do Estado do Rio de Janeiro (Unirio) publicado ontem (15). Esses moluscos vivem em costões rochosos na beira do mar e são apreciados em diversas receitas na gastronomia brasileira.

A contaminação acontece porque esses seres, que fazem parte da dieta humana, se alimentam filtrando a água e não conseguem distinguir microalgas — seus alimentos naturais —



de microplásticos, elementos poluidores de mares e rios.

O estudo da Unirio foi publicado pela revista científica Ocean and Coastal Research (Pesquisa Oceâ-

nica e Costeira em inglês).

Apesar de ser em língua estrangeira, a Ocean and Coastal Research é um periódico brasileiro editado pelo Instituto Oceanográfico da Universidade de São Paulo (USP). A divulgação foi feita em parceria com a Agência Bori, voltada a estudos científicos.

Para chegar às conclusões, os pesquisadores coletaram na Praia Vermelha, na zona sul do Rio de Janeiro, a espécie mexilhão marrom (Perna perna), muito popular na culinária.



Crescimento de aluguéis de curta duração impulsiona rede de serviços especializada

Mariana Martins comprou em 2024 um apartamento no Santo Cristo, no Rio de Janeiro, para investir e, sem encontrar empresa disposta a gerenciar o imóvel na região, teve de aprender sozinha. Foi ao YouTube, montou o anúncio no Airbnb e recebeu a primeira família. Hoje, aos 42 anos, ela administra 30 apartamentos entre o Porto Maravilha e a zona sul carioca, depois de abandonar a confeitaria que exercia havia cinco anos.

A trajetória de Mariana ilustra uma mudança no mercado de aluguel por temporada no Rio. A renda extra para proprietários passou a atrair profissionais e empresas especializadas em gestão, limpeza e manutenção, transformando a locação de curta duração em um segmento com estrutura, margem e risco operacional próprios.

O Rio tem 25 mil imóveis ativos voltados para essa modalidade -crescimento de 18% em um ano, segundo levantamento do Secovi-Rio de março de 2025. O estado recebeu 884,5 mil turistas internacionais no primeiro trimestre de 2026, alta de 19% em relação ao mesmo período anterior e o maior volume do país, segundo a Embratur.



Universal Orlando anuncia novo espetáculo noturno no Epic Universe a partir de julho

O Universal Orlando Resort anunciou que o Epic Universe terá um novo espetáculo noturno, o Universal Celestial Goodnight. A partir de 7 de julho, o show acontecerá todas as noites e envolverá todo o Celestial Park em uma exibição com fontes dançantes, efeitos de iluminação e show de fogos de artifício.

O Universal Celestial Goodnight prestará homenagem aos personagens e aventuras nos portais do Epic Universe – do Super Nintendo World a Como Treinar o Seu Dragão – Ilha de Berk, às aventuras mágicas do Mundo Mágico de Harry Potter – Ministério da Magia e aos Monstros da Escuridão da Universal.

Com quase 600 luminárias sincronizadas, mais de 350 fontes e sete milhões de luzes de led espalhadas por todo o Celestial Park, os visitantes verão coreografias ao som de uma trilha sonora que culminará em um espetáculo de fogos de artifício que servirá como uma despedida após um dia repleto de diversão no parque.

Jaraguá do Sul-SC celebra 150 anos com a maior exposição de sua história

A celebração reforça a trajetória de Jaraguá do Sul, reconhecida nacionalmente por seus indicadores de desenvolvimento, segurança pública e gestão municipal. A cidade também ganhou destaque recente ao ser apontada como a mais feliz do Brasil em levantamento divulgado pela Revista Bula com base em dados do World Happiness Report 2026.

Jaraguá do Sul aposta no turismo como vetor de crescimento Além das comemorações do sesquicentenário, a EXPO 150 marca



uma nova etapa na estratégia de desenvolvimento da cidade.

A proposta é fortalecer Jaraguá do Sul como destino para eventos corpo-

rativos, feiras de negócios e turismo de experiência. Segundo o secretário de Desenvolvimento Econômico e Inovação, Thiago Sarmanho, o turismo passa a ocupar papel relevante na diversificação da economia local.

“O turismo assume protagonismo como uma nova frente de desenvolvimento. Estamos posicionando Jaraguá do Sul como referência nacional por meio do associativismo, do voluntariado e da capacidade de acolher visitantes com qualidade”, afirma.

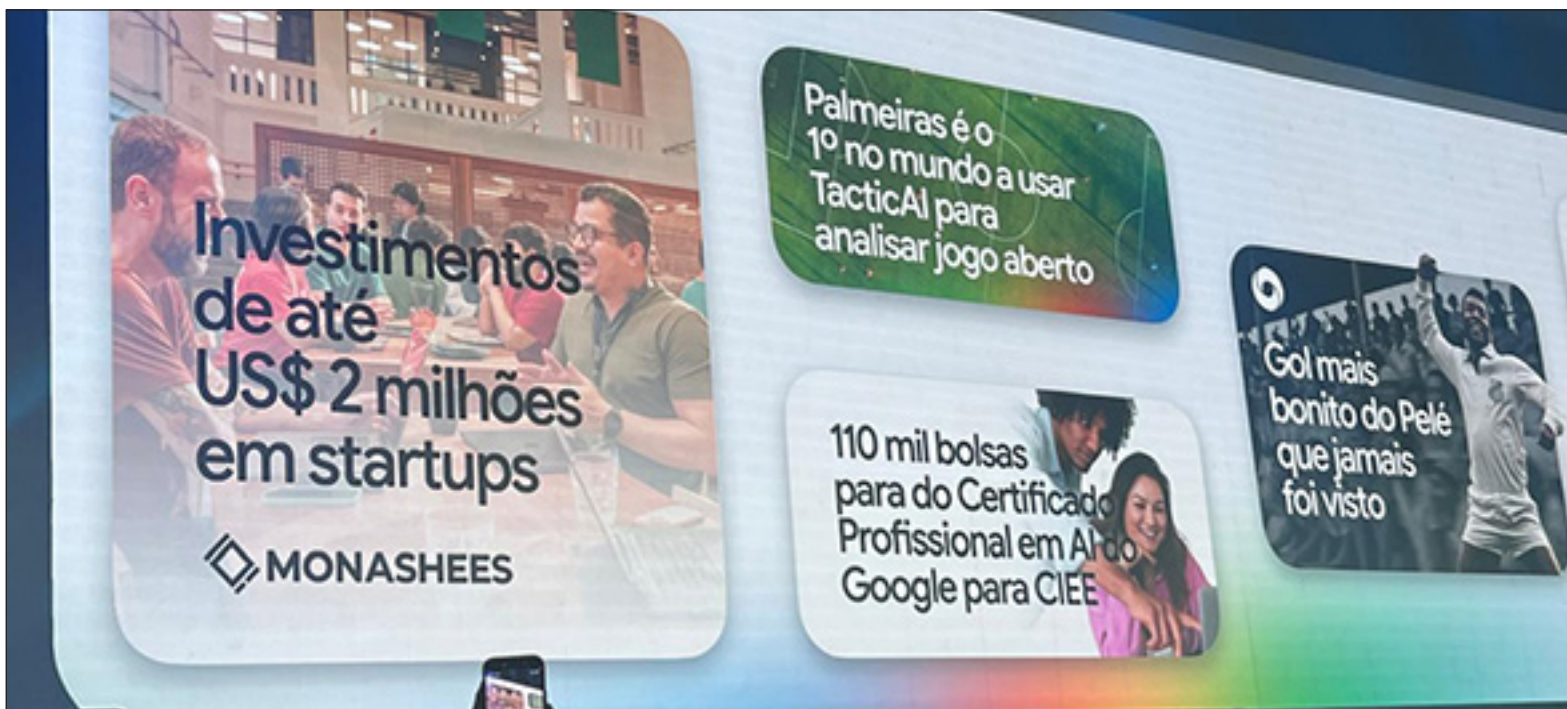

CIEE e Google renovam a parceria com oferta de 110 mil bolsas de estudo em tecnologia para 2026/2027

O Centro de Integração Empresa-Escola (CIEE) e o Google anunciaram a renovação de sua parceria estratégica para o ciclo 2026/2027 durante o evento Google For Brasil, realizado no Nubank Parque, em São Paulo. A iniciativa vai distribuir 110 mil bolsas de estudo totalmente gratuitas para os Certificados Profissionais do Google. O acordo consolida o CIEE como o maior distribuidor dessas credenciais no país, com o objetivo de democratizar o acesso à qualificação

técnica e preparar os jovens para as demandas do mercado de trabalho.

Os cursos serão disponibilizados na plataforma de ensino Coursera e abrangem sete trilhas de especialização, incluindo um novo curso voltado exclusivamente para Inteligência Artificial (IA). Segundo os organizadores, o programa oferece ferramentas práticas e credenciais reconhecidas pelo setor privado, capacitando os estudantes a lidarem com as rápidas transformações

tecnológicas e com os desafios atuais do mercado profissional global.

As bolsas são destinadas a jovens e adultos a partir dos 16 anos, e não é exigido nenhum conhecimento prévio na área de tecnologia. Os interessados podem realizar a inscrição imediata através do link: <https://portal.ciee.org.br/quero-me-preparar/google-tech/>. A expectativa é que os candidatos aprovados recebam o acesso à plataforma de ensino em até sete dias após o cadastro.

Enamed 2026: inscrições para o exame ficam abertas até dia 29 de junho

O Instituto Nacional de Estudos e Pesquisas Educacionais Anísio Teixeira (Inep) abriu as inscrições para o Exame Nacional de Avaliação da Formação Médica (Enamed) 2026. Os interessados devem se inscrever até o dia 29 de junho por meio do site oficial do exame, prazo que também vale para pedidos de atendimento especializado ou alteração de nome social. Criado pelo Ministério da Educação (MEC) para avaliar o ensino médico no país, o exame é obrigatório para

estudantes do quarto ano e para os concluintes de graduação em medicina. Médicos já graduados também podem participar voluntariamente.

A avaliação acontecerá em setembro e consistirá em uma prova com 100 questões de múltipla escolha, utilizando a metodologia de correção TRI, semelhante à do Enem. Uma das grandes vantagens do Enamed 2026 é que os candidatos poderão utilizar suas notas para concorrer a vagas de residência médica de acesso direto pelo Exame

Nacional de Residência (Enare) nos anos de 2026 e 2027.

Os resultados individuais têm validade de até três anos após a realização da prova, com exceção dos alunos que ainda estão no quarto ano da faculdade.

O exame traz um impacto direto na gestão das faculdades de medicina: os cursos do Sistema Federal de Ensino (universidades federais e privadas) que apresentarem desempenho insatisfatório passarão por supervisão do MEC.

Sisu+ 2026: inscrições abertas para vagas do 2º semestre

O Ministério da Educação (MEC) abriu ontem (15) as inscrições para o Sisu+, uma etapa inédita e complementar do Sistema de Seleção Unificada. A participação é opcional, gratuita e voltada para estudantes que disputaram a etapa regular do Sisu 2026 (inscritos em ao menos um curso) e que fizeram o Enem em 2023, 2024 ou 2025. O objetivo da medida é preencher vagas remanescentes e ociosas no segundo semestre de 2026, centralizando oportunidades de 34 instituições públicas em áreas como engenharias e licenciaturas.

O candidato pode escolher até duas opções de cursos, de forma independente das escolhas feitas em janeiro, e o próprio sistema selecionará automaticamente a edição do Enem que garantir a sua melhor média. O cronograma do Sisu+ prevê a divulgação do resultado da chamada regular no dia 24 de junho, data em que também se inicia o prazo para manifestar interesse na lista de espera, que vai até 26 de junho.

O período de matrículas dos convocados em primeira chamada começará no dia 25 de junho, enquanto os estudantes selecionados pela lista de espera deverão se matricular a partir de 1º de julho. Para esclarecer dúvidas frequentes sobre o processo, o MEC disponibilizou uma página eletrônica oficial. Os interessados têm até esta sexta-feira (19) para se inscrever pelo link: <https://accessunico.mec.gov.br/sisu>, na seção do Sisu.



TCE-AM disponibiliza versão atualizada da Carta de Serviços

O Tribunal de Contas do Amazonas (TCE-AM) disponibilizou a versão atualizada de sua Carta de Serviços após a conclusão da “Semana C”. A mobilização, coordenada pela Ouvidoria do órgão em parceria com a Diretoria de Planejamento Estratégico (Diplan), fez parte do “Mês da Carta de Serviços”, uma iniciativa nacional que incentiva órgãos públicos a fortalecerem a transparência e o acesso à informação.

Durante a semana de atividades, foram realizadas reuniões de orientação e ações de sensibilização com os setores do Tribunal para atualizar dados institucionais e produzir conteúdos educativos.

Segundo a conselheira-presidente Yara Amazônia Lins e o ouvidor Mario de Mello, o esforço conjunto serviu para engajar as equipes e reforçar o compromisso da Corte de Contas com a qualidade do atendimento ao cidadão.

Prevista pela Lei Federal nº 13.460/2017, a Carta de Serviços reúne informações essenciais para a população, como contatos de telefone e e-mail, atribuições de cada setor e orientações sobre como acessar os serviços do TCE-AM.

O documento atualizado serve como um guia prático para facilitar a comunicação e garantir mais transparência à sociedade civil.



MPAM articula ampliação de acolhimento familiar de crianças e adolescentes em Manaus

O Ministério Público do Amazonas (MPAM) coordenou a 2ª Reunião Ordinária de 2026 do Grupo de Trabalho do Serviço de Acolhimento em Família Acolhedora de Manaus (GT-SFA/Manaus). Conduzido pela promotora de Justiça Ynna Breves Maia Veloso, o encontro reuniu órgãos como o TJAM, Semasc, CMDCA e organizações da sociedade civil para discutir a expansão dessa modalidade prioritária de acolhimento para

crianças e adolescentes afastados de suas famílias.

Durante o debate, os participantes discutiram o avanço da formalização do grupo de trabalho por meio de decreto municipal e analisaram experiências de outras capitais para atrair novas famílias acolhedoras. Essas propostas servirão de base para a elaboração de um projeto de lei municipal focado no fortalecimento do serviço e na oferta de incentivos às famílias partici-

pantes. Outra prioridade da reunião foi definir estratégias para transferir jovens de uma unidade institucional em fechamento para famílias acolhedoras, preservando seus vínculos afetivos. Para garantir o sucesso das ações, ficou agendada uma visita técnica ao local e anunciado um novo curso de capacitação para julho, destinado à preparação das equipes técnicas e das famílias.

AGU vai pedir para atuar em processo contra Moraes nos EUA

A Advocacia-Geral da União (AGU) anunciou ontem (15), que vai solicitar habilitação para atuar em um processo movido pelas plataformas Rumble e Trump Media contra o ministro Alexandre de Moraes, do Supremo Tribunal Federal (STF). A ação, que tramita na Justiça da Flórida (EUA), contesta decisões do magistrado que determinaram o bloqueio de perfis de brasileiros residentes em solo americano, como o do blogueiro Allan dos Santos, sob a acusação de realizarem ataques an-

tidemocráticos.

O objetivo do órgão é defender a soberania do Estado brasileiro e assegurar que decisões da Suprema Corte não sejam questionadas ou revistas por tribunais estrangeiros. Na visão da AGU, agentes públicos nacionais não podem se tornar alvos diretos do Judiciário de outros países sem o consentimento do Brasil. A instituição reforçou que qualquer contestação a medidas judiciais brasileiras deve ser feita estritamente dentro dos tribunais nacionais,

conforme as leis vigentes no país.

No mês passado, a Justiça dos Estados Unidos determinou que o ministro seja intimado por e-mail para apresentar sua defesa no caso. A notificação eletrônica foi autorizada após o Superior Tribunal de Justiça (STJ) brasileiro rejeitar um pedido da plataforma Rumble para citar Alexandre de Moraes por meio de carta rogatória, o instrumento jurídico padrão utilizado para comunicações legais internacionais.



Polícia Federal realiza prisões por importação ilegal de medicamentos no Aeroporto internacional do Galeão-RJ

A Polícia Federal prendeu em flagrante ontem (15), dois suspeitos que transportavam remédios para emagrecimento e anabolizantes, importados de forma ilegal, no Aeroporto Internacional do Rio de Janeiro.

Durante fiscalização de rotina, policiais federais identificaram um homem e uma mulher oriundos de um voo comercial de Foz do Iguaçu/PR com ampolas de tirzepatida, GH (hormônio do crescimento), retratutida e primobolan no interior de uma mala despachada pelo casal, o qual foi preso em flagrante após não apresentarem autorização legal para o transpor-



te dos produtos.

Os dois suspeitos foram encaminhados à Superintendência da Polícia Federal no Rio de Janeiro, para lavratura do auto de prisão em flagrante. Posteriormente, eles serão encaminhados ao sis-

tema prisional do estado, onde permanecerão à disposição da Justiça. Os investigados poderão responder pelo crime de importação ilegal de medicamento sem registro no órgão de vigilância competente.

Polícia Civil do Amazonas prende homem por homicídio praticado em Novo Aripuanã



A Polícia Civil do Amazonas (PC-AM), prendeu um jovem de 23 anos suspeito do homicídio de Simião Palheta de Oliveira, também de 23 anos. A prisão preventiva foi efetuada no município de Apuí, após o suspeito se apresentar na delegacia local. A ação contou com o apoio das equipes policiais de Novo Aripuanã e Apuí.

O crime ocorreu no dia 4 de junho deste ano, em Novo Aripuanã. Segundo o delegado Filipe Nascimento, a vítima foi brutalmente agredida com golpes de madeira na cabeça logo após sair de um estabelecimento comercial. Simião chegou a ser socorrido e ficou internado devido à gravidade dos ferimentos, mas não resistiu e faleceu no último sábado (13).

Após a formalização da prisão, o homem foi indiciado pelo crime de homicídio qualificado. Ele agora permanece detido e à disposição do Poder Judiciário para os procedimentos cabíveis.

Mulher é presa por tentativa de homicídio contra idoso em Boa Vista do Ramos



Uma jovem de 18 anos foi presa em flagrante pela Polícia Militar do Amazonas (PMAM) após tentar matar um idoso de 73 anos a facadas. O crime aconteceu no bairro Santa Luzia, localizado no município de Boa Vista do Ramos.

Segundo a polícia, a suspeita invadiu a residência

da vítima pulando uma das janelas e o golpeou na região abdominal. Ela tentou fugir logo em seguida, mas foi contida e imobilizada por uma testemunha, que conseguiu tomar a faca e segurá-la até a chegada dos policiais do 3º Grupamento de Polícia Militar (GPM).

O idoso foi socorrido por familiares e encaminhado ao hospital do município para receber atendimento médico.

A jovem foi conduzida à Delegacia Interativa de Polícia (DIP) de Boa Vista do Ramos, onde foram realizados os procedimentos legais.



Zebra histórica! Cabo Verde conquista empate contra a Espanha na estreia da Copa do Mundo de 2026

Cabo Verde protagonizou a maior zebra da Copa do Mundo 2026 até o momento, na estreia do Grupo H. Com destaque para o goleiro Vozinha, que fez oito defesas, o time segurou empate por 0 a 0 com a Espanha, apontada como candidata ao título. Foi o primeiro jogo do país africano na história do torneio. Arábia Saudita e

Uruguaí completam a chave no confronto desta segunda-feira, às 19h.

Grande personagem da seleção, o goleiro terminou o jogo em destaque não só pelo apelido curioso, mas pela atuação em campo, sendo fundamental para garantir o primeiro ponto de Cabo Verde na história das Copas. Vozinha fez oito defesas na

partida e terminou eleito pela Fifa como o melhor em campo. Grande nome da geração espanhola e um dos principais do futebol mundial, Lamine Yamal fez a sua primeira partida na história da Copa do Mundo. Recuperado de lesão na coxa, ficou no banco de reservas e foi acionado aos 25 minutos do segundo tempo. Concen-

trou boa parte das jogadas espanholas pela direita, mas terminou a partida sem finalizações.

Ambos os times voltam a campo no domingo, para a segunda rodada do Grupo H. Às 13h (de Brasília), a Espanha enfrenta a Arábia Saudita, em Atlanta. Cabo Verde duela com o Uruguaí, em Miami, às 19h.

Bairro Colônia Santo Antônio receberá construção de novo complexo esportivo com investimento de 2 milhões

A visita do prefeito Renato Junior ao bairro Colônia Santo Antônio, zona Norte foi marcada por uma notícia importante para os moradores. Durante participação no primeiro "Arraial do Baré", realizado no campo Torre, o chefe do Executivo municipal anunciou o investimento de mais de R\$ 2,4 milhões para a construção de um novo complexo esportivo na localidade e confirmou que a ordem de serviço para o início das obras será assinada na próxima quinta-feira (18), ampliado as áreas de esporte e lazer na região e a integração social dos moradores.

Recepcionado pelos moradores, lideranças comunitárias e pelo vereador Sérgio Baré, Renato Junior desta-

cou que a obra atende a uma demanda antiga da população e representa mais um investimento da Prefeitura de Manaus em esporte, lazer e qualidade de vida. "Recebi imagens desta área e fiz questão de vir pessoalmente conversar com os moradores, sei o quanto essa comunidade aguardava por esse investimento. Atendendo ao pedido do vereador Sérgio Baré e ouvindo a população, vamos dar a ordem de serviço nesta quinta-feira para a construção deste complexo esportivo. Será um investimento de mais de R\$ 2,4 milhões para transformar este espaço em um ambiente de esporte, lazer e convivência para as famílias do Colônia Santo Antônio", afirmou o prefeito.

Série D 2026: saiba quais são os adversários do Manauara e Nacional-AM na 2ª fase

Com o fim da fase de grupos o futebol amazonense no mata-mata da competição. Com isso, Manauara e Nacional-AM, que avançaram para o mata-mata, conheceram seus adversários da próxima fase. O Manauara, que terminou a primeira fase na liderança do grupo A1, vai encarar o Independência-AC, que é quarto do Grupo A2. Já o Nacional-AM, que terminou em segundo do A1, joga contra o Araguaina-TO, terceiro do A2. Como tiveram melhor campanhas, as equipes amazonenses vão fazer o jogo de volta em casa.

As datas, locais e horários dos confrontos da segunda fase ainda vão ser definidos pela Confederação Brasileira de Futebol (CBF). Mas

a tabela-base indica as datas 20 e 21 (ida) e 27 e 28 (volta) de junho para a disputa das partidas da segunda fase. Além de continuar na briga pelo acesso, quem avançar da segunda para a terceira fase assegura uma vaga na Série D de 2027. Os confrontos são: Manauara x Independência-AC, Nacional-AM x Porto Velho. No Campeonato Brasileiro Série D de 2025 para 2026, a principal mudança foi o aumento no número de clubes, de 64 para 96, ampliando também a quantidade de partidas, de 510 para 610. A Confederação Brasileira de Futebol (CBF) explicou que essa alteração dá mais estabilidade e previsibilidade ao campeonato.

[\(leia mais\)](#)



ESTADO DO AMAZONAS
Prefeitura Municipal de Santo Antonio do Içá
Comissão Municipal Permanente de Licitação

**AVISO DE LICITAÇÃO DE CONCORRÊNCIA
PÚBLICA - Nº 90004/2026.**
PROCESSO LICITATÓRIO Nº 90004/2026

A COMISSÃO MUNICIPAL PERMANENTE DE LICITAÇÃO, da Prefeitura Municipal de Santo Antonio do Içá/AM, torna público a abertura da licitação, na modalidade CONCORRÊNCIA ELETRÔNICA Nº 90004/2026, nos termos da Lei nº 14.133, de 1º de abril de 2021 e da Lei Complementar nº 123/2006, Decreto nº 136/2025-GPMSAI – de 26 de maio de 2025, Decreto 023/2026-GPMSAI de 29 de abril de 2026 e Decreto 024/2026-GPMSAI de 14 de maio de 2026 e demais legislação aplicável e, ainda, de acordo com as condições e exigências estabelecidas no Edital e seus anexos:

CONCORRÊNCIA PÚBLICA Nº 90004/2026, tipo menor preço global, tendo como objeto a Contratação de empresa especializada em arquitetura/engenharia para execução da obra de Construção de Campo de Futebol de Grama Sintética no Município de Santo Antônio do Içá/AM;

No dia 30/06/2026 às 11h00min (HORÁRIO DE BRASÍLIA), através do endereço eletrônico www.comprasnet.gov.br.

O Edital da Concorrência Eletrônica está disponível no site: www.comprasnet.gov.br, Portal Nacional de Contratações Públicas – PNCP, e Portal de Transparência do Município de Santo Antonio do Içá/AM e poderá ser adquirido em formato PDF através de ofício/requerimento assinado sem custos através do e-mail: licitacoescontratos.sai@gmail.com.

Santo Antonio do Içá/AM, 15 de junho de 2026

Tiago da Silva Garcia
Agente de Contratação



ESTADO DO AMAZONAS
Prefeitura Municipal de Envira
Comissão Municipal de Contratação - CMC

**AVISO DE LICITAÇÃO DE PREGÃO
ELETRÔNICO - Nº 90006/2026**

A COMISSÃO MUNICIPAL DE CONTRATAÇÃO - CMC, da Prefeitura Municipal de Envira/AM, torna-se público que a PREFEITURA MUNICIPAL DE ENVIRA/AM, sediada na Rua Joaquim Borba, nº 381 – Centro, Envira (AM), CEP: 69.870-000, CNPJ 04.530.895/0001-27, realizará licitação, para registro de preços, na modalidade PREGÃO, na forma ELETRÔNICA Nº 90006/2026, para a Aquisição de Máquinas e Equipamentos para Apoio à Infraestrutura Produtiva do Município de Envira/AM, nos termos da Lei nº 14.133, de 1º de abril de 2021, do Decreto Municipal nº 024, de 10 de janeiro de 2025, do Decreto Municipal nº 046, de 14 de fevereiro de 2025 e demais legislação aplicável e, ainda, de acordo com as condições estabelecidas neste Edital.

Legislação aplicável: Esta licitação será regida pelas normas contidas na Lei Federal 14.133/21, subsidiariamente pelo Decreto Federal 11.462, de 31 de março de 2023 e ainda pela Lei Complementar 123 de 14 de dezembro de 2006, alterada pela Lei complementar 147 de 07 de agosto de 2014, nos termos deste Edital. As atas e os contratos decorrentes desta licitação serão regidos pela Lei nº. 14.133/21 e suas alterações posteriores.

Sessão: A abertura desta licitação ocorrerá no dia 30 (trinta) de junho de 2026 às 11h00min (horário de Brasília-AM), no sítio eletrônico oficial <https://www.gov.br/compras/pt-br>.

As propostas deverão obedecer às especificações deste instrumento convocatório e anexos, que dele fazem parte integrante.

O Edital da Concorrência Eletrônica está disponível no site: www.comprasnet.gov.br, Portal Nacional de Contratações Públicas – PNCP, e Portal de Transparência do Município de Santo Antonio do Içá/AM e poderá ser adquirido em formato PDF através de ofício/requerimento assinado sem custos através do e-mail: comissaocontratacaoenvira@gmail.com.

Envira, (AM), 15 de junho de 2026.

KISSIA MENDES DA SILVA
Agente de Contratações - Portaria Nº 013/2025



ESTADO DO AMAZONAS
Prefeitura Municipal de Pauini
Comissão Permanente de Licitação - CPL

EXTRATO ATA DE REGISTRO DE PREÇOS Nº 011/2026

PREGÃO PRESENCIAL Nº 012/2026-CPL

Aos 15 (quinze) de junho de 2026, no Órgão Gerenciador, foi registrado o preço da empresa abaixo identificada, para "EVENTUAL AQUISIÇÃO DE MEDICAMENTOS PARA ATENDER A DEMANDA DA SECRETARIA MUNICIPAL DE SAÚDE DO MUNICÍPIO DE PAUINI/AM", resultante(s) do Pregão Presencial nº 012/2026-PMP pelo Sistema de Registro de Preços. As especificações e o termo de referência constantes do Processo Administrativo nº 029/015/2026-PMP, assim como os termos da(s) proposta(s) de preço(s), integra(m) esta Ata de Registro de Preços, independentemente de transcrição. RR COMÉRCIO DE PRODUTOS FARMACEUTICOS E HOSPITALARES LTDA, inscrita sob o CNPJ: 36.085.789/0001-78, para todos os itens para os itens do termo de referência com seus respectivos quantitativos, valores unitários e marca: 1-FRASCO-4000-R\$26,49-GEOLAB / NACIONAL; 2-AMPOLA-700- R\$13,84-UNIÃO QUIMICA / NACIONAL; 3-FRASCO-1200-R\$21,17-GEOLAB / NACIONAL; 4-COMPRIMIDO-720-R\$0,96-TEUTO / NACIONAL; 5-BISNAGA-2000-R\$12,81-VITAMEDIC / NACIONAL; 6-FRASCO-2000-R\$10,42-AIRELA / NACIONAL; 7-COMPRIMIDO-15000-R\$0,31-HIPOPOLABOR / NACIONAL; 8-FRASCO-500-R\$10,31-RIOQUIMICA / NACIONAL; 9-AMPOLA-5000-R\$1,10-FARMACE / NACIONAL; 10-FRASCO-8000-R\$5,67-GEOLAB / NACIONAL; 11-COMPRIMIDO -15000-R\$4,17- GEOLAB / NACIONAL; 12-COMPRIMIDO-8000-R\$0,54-NOVARTIS / NACIONAL; 13-COMPRIMIDO-8000-R\$0,79-SANDOZ / NACIONAL; 14-COMPRIMIDO-1000-R\$1,56-GEOLAB / NACIONAL; 15-FRASCO/AMPOLA-1500-R\$13,29-FRESENIUS / NACIONAL; 16-CAPSULA-30000-R\$1,05-MULTILAB / NACIONAL; 17-FRASCO-3000-R\$37,17-UNIÃO QUIMICA / NACIONAL; 18-FRASCO-1000-R\$22,23-EUGIA / NACIONAL; 19-COMPRIMIDO-3000-R\$10,00-PRATI / NACIONAL; 20-COMPRIMIDO-15000-R\$0,30-GEOLAB / NACIONAL; 21-COMPRIMIDO -15000- R\$0,19-GEOLAB / NACIONAL; 22-COMPRIMIDO-15000-R\$1,02-MEDLEY / NACIONAL; 23-COMPRIMIDO-15000-R\$0,45-NEO QUIMICA / NACIONAL; 24-COMPRIMIDO-15000-R\$0,82-EMS / NACIONAL; 25-COMPRIMIDO-20000-R\$3,60-NEO QUIMICA / NACIONAL; 26-COMPRIMIDO-1440-R\$0,29-UNIAO QUIMICA / NACIONAL; 27-AMPOLA-4000-R\$22,40-EUROFARMA / NACIONAL; 28-FRASCO-4000-R\$12,41-BELFAR / NACIONAL; 29-CAPSULA-3840-R\$0,30-MEDLEY / NACIONAL; 30-COMPRIMIDO-100000-R\$0,26-TEUTO / NACIONAL; 31-COMPRIMIDO-5520-R\$0,44-BIOLAB / NACIONAL; 32-COMPRIMIDO-5680-R\$0,64-BIOSINTETICA / NACIONAL; 33-COMPRIMIDO-5680-R\$0,85-MULTILAB / NACIONAL; 34-FRASCO-5000-R\$23,50-TEUTO / NACIONAL; 35-CAPSULA-30000-R\$2,83-TEUTO / NACIONAL; 36-BISNAGA-3000-R\$16,00-TEUTO / NACIONAL; 37-FR ASCO-3000-R\$17,44-BELFAR / NACIONAL; 38-COMPRIMIDO-20000-R\$0,64 PRATI / NACIONAL; 39-COMPRIMIDO-20000-R\$1,45-PHARLAB / NACIONAL; 40-COMPRIMIDO-5000-R\$12,50-PHARLAB / NACIONAL; 41-BISNAGA-5000-R\$40,60-DERMOBELE / NACIONAL; 42-FRASCO-3000-R\$17,00-NATIVITA / NACIONAL; 43-COMPRIMIDO-6000-R\$0,85-LEGRAND / NACIONAL; 44-BISNAGA-4000-R\$5,55-HIPOPOLABOR / NACIONAL; 45-AMPOLA-8000-R\$8,50-HYPOFARMA / NACIONAL; 46-COMPRIMIDO-18.720-R\$0,46-GEOLAB / NACIONAL; 47-FRASCO-5000-R\$9,30-TEUTO / NACIONAL; 48-COMPRIMIDO-18240-R\$0,36-GEOLAB / NACIONAL; 49-AMPOLA-8000-R\$3,97-ZAMBON / NACIONAL; 50-COMPRIMIDO-7440- R\$0,45-FRESENIUS / NACIONAL; 51-COMPRIMIDO-30000-R\$0,58-HYPOFARMA / NACIONAL; 52-FRASCO-10000-R\$4,50-HIPOPOLABOR / NACIONAL; 53-COMPRIMIDO-3000-R\$1,22-FARMACE / NACIONAL; 54-COMPRIMIDO-5800-R\$0,52-GEOLAB / NACIONAL; 55-COMPRIMIDO-10080-R\$0,78-GEOLAB / NACIONAL; 56-COMPRIMIDO-5800-R\$0,32-BIOSINTETICA / NACIONAL; 57-COMPRIMIDO-15000-R\$1,90-MEDLEY / NACIONAL; 58-FRASCO-3000-R\$21,30-NOVA QUIMICA / NACIONAL; 59-COMPRIMIDO-10000-R\$0,40-GEOLAB / NACIONAL; 60-FRASCO-2000-R\$18,60-TEUTO / NACIONAL; 61-CAPSULA-20000-R\$2,80-MULTILAB / NACIONAL; 62-AMPOLA-1000-R\$2,87-NOVARTIS / NACIONAL; 63-COMPRIMIDO-9500-R\$0,87-NOVA QUIMICA / NACIONAL; 64-COMPRIMIDO-30000-R\$0,28-EUROFARMA / NACIONAL; 65-COMPRIMIDO-8400-R\$0,49-PHARLAB / NACIONAL; 66-FRASCO-5000-R\$13,80-NATIVITA / NACIONAL; 67-COMPRIMIDO-50000-R\$0,27-EMS / NACIONAL; 68-FRASCO-4000-R\$11,10-CRISTALIA / NACIONAL; 69-COMPRIMIDO-21360-R\$0,38-TORRENT / NACIONAL; 70-FRASCO-8000-R\$8,00-EMS / NACIONAL; 71-COMPRIMIDO-21840-R\$0,49-TEUTO / NACIONAL; 72-FRASCO-

-2000-R\$7,45-ACHE / NACIONAL; 73-CAPSULA-10000-R\$1,95-TEUTO / NACIONAL; 74-FRASCO-1000-R\$17,60-MUL-TILAB / NACIONAL; 75-CAPSULA-5000-R\$1,50-PRATI / NACIONAL; 76-BISNAGA-500-R\$24,20-TEUTO / NACIONAL; 77-COMPRIMIDO-30000-R\$0,38-UNIÃO QUIMICA / NACIONAL; 78-COMPRIMIDO-150000-R\$2,12-MULTILAB / NACIONAL; 79-COMPRIMIDO-150000-R\$0,88-EQUIPLEX / NACIONAL; 80-COMPRIMIDO-19400-R\$0,92-MERCK / NACIONAL; 81-FRASCO-8000-R\$8,15-CRISTALIA / NACIONAL; 82-COMPRIMIDO-20000-R\$1,16- ABBOT / NACIONAL; 83-COMPRIMIDO-50000-R\$0,31-ASTRAZENECA / NACIONAL; 84-COMPRIMIDO-50000-R\$0,38-DEPAKENE / NACIONAL; 85-COMPRIMIDO-3000-R\$1,49-UNIÃO QUIMICA / NACIONAL; 86-FRASCO/AMPOLA-3000-R\$27,60-NO-VARTIS / NACIONAL; 87-COMPRIMIDO-30000-R\$0,30-TEUTO / NACIONAL; 88-FRASCO-4000-R\$6,50-PHARLAB / NACIONAL; 89-AMPOLA-2000-R\$3,17-TEUTO / NACIONAL; 90-BISNAGA-4000-R\$29,50-EUROFARMA / NACIONAL; 91-BISNAGA-5000-R\$24,70-EUROFARMA / NACIONAL; 92-COMPRIMIDO-25000-R\$0,75-ZODIAC / NACIONAL; 93-BISNAGA-8000-R\$7,80-HIPOPOLABOR / NACIONAL; 94-COMPRIMIDO-5000-R\$1,40-NEO QUIMICA / NACIONAL; 95-BISNAGA-5000-R\$6,30-NOVARTIS / NACIONAL; 96-COMPRIMIDO-7440-R\$1,35-NOVARTIS / NACIONAL; 97-COMPRIMIDO-50000-R\$0,36-EMS / NACIONAL; 98-FRASCO-5000-R\$6,75-EMS / NACIONAL; 99-FRASCO-1000-R\$7,10-GERMED / NACIONAL; 100-COMPRIMIDO-10000-R\$2,25-UNIÃO QUIMICA / NACIONAL; 101-CAPSULA-50000-R\$0,28-SANOFI / NACIONAL; 102-COMPRIMIDO-11760-R\$0,31-TEUTO / NACIONAL; 103-FRASCO-10000-R\$5,70-TEUTO / NACIONAL; 104-COMPRIMIDO-50000-R\$0,28-UNIÃO QUIMICA / NACIONAL; 105-BISNAGA-300-R\$14,74-BELFAR / NACIONAL; 106-COMPRIMIDO-40000-R\$0,94-ROCHE / NACIONAL; 107-FRASCO-5000-R\$21,75-CHIESI / NACIONAL; 108-COMPRIMIDO-16000-R\$0,41-BIOLAB / NACIONAL; 109-COMPRIMIDO-12000-R\$0,29-NEO QUIMICA / NACIONAL; 110-COMPRIMIDO-2000-R\$0,32-ISOFARMA / NACIONAL; 111-COMPRIMIDO-50000-R\$0,29-JANSSEN / NACIONAL; 112-FRASCO-300-R\$16,40-NOVARTIS / NACIONAL; 113-COMPRIMIDO-5000- R\$4,68-EUROFARMA / NACIONAL; 114-FRASCO-800-R\$5,10-ACHE / NACIONAL; 115-COMPRIMIDO-20000-R\$0,31-EUROFARMA / NACIONAL; 116-COMPRIMIDO-20000-R\$0,28-GEOLAB / NACIONAL; 117-COMPRIMIDO-20000-R\$0,41-BIOLAB / NACIONAL; 118-BISNAGA-500-R\$37,80-VIATRIS / NACIONAL; 119-FRASCO-5000-R\$11,40-APSEN FARTMA / NACIONAL; 120-COMPRIMIDO-50000-R\$0,32-AIRELA / NACIONAL; 121-FRASCO/AMPOLA-2000-R\$26,30-AIRELA / NACIONAL; 122-COMPRIMIDO-6720-R\$0,27-EUROFARMA / NACIONAL; 123-COMPRIMIDO-6720-R\$0,40-BIOVITTARE / NACIONAL; 124-COMPRIMIDO-20000-R\$0,28-HALEXISTAR / NACIONAL; 125-COMPRIMIDO-20000-R\$0,40-BIOLAB / NACIONAL; 126-COMPRIMIDO-4320-R\$1,34-GEOLAB / NACIONAL; 127-COMPRIMIDO-3840-R\$1,64-BELFAR / NACIONAL; 128-COMPRIMIDO-30000-R\$0,25-TEUTO / NACIONAL; 129-COMPRIMIDO-30000-R\$0,30-ZYDUS / NACIONAL; 130-FRASCO-300-R\$6,60-BIOSINTETICA / NACIONAL; 131-COMPRIMIDO-30000-R\$0,34-GEOLAB / NACIONAL; 132-COMPRIMIDO-20000-R\$0,30-CRISTALIA / NACIONAL; 133-COMPRIMIDO-3000-R\$0,66-UNIAO QUIMICA / NACIONAL; 134-COMPRIMIDO-30000-R\$0,51-MEDQUIMICA / NACIONAL; 135-FRASCO-800-R\$21,50-CRISTALIA / NACIONAL; 136-CAPSULA-30000-R\$0,87-FARMACE / NACIONAL; 137-CAPSULA-2160-R\$1,74-DAIICHI-SANKYO / NACIONAL; 138-COMPRIMIDO-1000-R\$1,58-EUROFARMA / NACIONAL; 139-AMPOLA-50-R\$11,20-NATULAB / NACIONAL; 140-COMPRIMIDO-2000-R\$1,76-CRISTALIA / NACIONAL; 141-FRASCO-800-R\$41,00-UNIAO QUIMICA / NACIONAL; 142-COMPRIMIDO-30000-R\$0,56-MEDQUIMICA / NACIONAL; 143-CAPSULA-200-R\$2,04-CRISTALIA / NACIONAL; 144-AMPOLA-300-R\$3,40-FARMACE / NACIONAL; 145-COMPRIMIDO-2000-R\$1,99-DAIICHI-SANKYO / NACIONAL; 146-FRASCO-1.500-R\$19,80-EUROFARMA / NACIONAL.

RAIMUNDO RENATO RODRIGUES AFONSO
PREFEITO DO MUNICÍPIO DE PAUINI/AM