

**ENTREVISTA EXCLUSIVA**

Alessandra Campêlo, **deputada estadual, secretária geral da Aleam e** **Procuradoria Especial da Mulher, fala ao Onjornal** **sobre políticas de combate ao feminicídio**

Governador do estado inaugura Centro de Lazer Noca e Maroca, na zona norte de Manaus

O governador Wilson Lima inaugurou, o Centro de Lazer Noca e Maroca, no conjunto Ribeiro Júnior, bairro Cidade Nova, zona norte de Manaus, fortalecendo as ações de esporte, lazer e convivência comunitária na região. A entrega do espaço foi marcada pela realização de um baile de carnaval para idosos, reunindo grupos atendidos por programas sociais e moradores da comunidade.

Durante a inauguração, o governador destacou a importância de investimentos que fortalecem o convívio comunitário e garantem espaços públicos de qualidade para a população. “Entregas como essas são importantes para a comunidade, porque isso acaba se tornando um centro de referência para as atividades. A comunidade precisa ter espaço como esse daqui e o nosso compromisso é continuar trabalhando para que todos aqueles espaços que sejam da comunidade continuem sendo utilizados pela comunidade, fazendo um trabalho de integração e, sobretudo, ajudando a associação, clube de mães, a associação dos idosos. Isso fortalece cada vez mais e dá empoderamento para a comunidade”, afirmou Wilson Lima.

Com investimento de R\$ 1,1 milhão, as obras foram executadas pela Unidade Gestora de Projetos Especiais (UGPE), órgão vinculado à Secretaria de Estado de Desenvolvimento Urbano e Metropolitano (Sedurb).

Delegado Péricles entrega emenda de R\$ 150 mil para fortalecer atendimento em centro de saúde mental do Amazonas

O deputado estadual Delegado Péricles destinou R\$ 150 mil em emenda parlamentar para reforçar a estrutura do centro de saúde mental do Estado do Amazonas.

Com os recursos, o centro foi contemplado com um veículo zero quilômetro, cadeiras de rodas e novos equipamentos utilizados no atendimento direto e no suporte aos pacientes. A iniciativa fortalece a mobilidade, amplia o acesso às terapias e melhora a qualidade dos serviços oferecidos à população.

Delegado Péricles des-



taçou que o investimento cumpre uma das prioridades do mandato: fortalecer políticas públicas que façam diferença na ponta. “A saúde mental precisa de estrutura, respeito e conti-

nuidade. Essa emenda garante melhores condições de atendimento e reforça nosso compromisso com um SUS mais forte, humano e eficiente”, afirmou o parlamentar.

Aleam debate conjunto de ações para amenizar danos a estudantes e professores de áreas rurais durante eventos extremos

Ao reconhecer os desafios da realidade territorial singular do Amazonas, com áreas de difícil acesso e propensas à atuação do clima, com períodos de cheia e seca, o que aumenta as dificuldades de acesso às escolas, o deputado estadual Roberto Cidade (UB), presidente da Assembleia Legislativa do Amazonas (Aleam), apresentou o Projeto de Lei nº 06/2026 que estabelece diretrizes para a implementação da “Política Estadual de Continuidade Educacional em Regiões de Mobilidade Sazonal”, no Amazonas.

São objetivos da Política Estadual de Continuidade Educacional em Regiões de Mobilidade Sazonal assegurar o direito à educação de crianças e adolescentes

em contextos de deslocamento temporário; reduzir a evasão e a repetência escolar associadas à mobilidade sazonal; promover a adaptação das práticas educacionais às realidades territoriais amazônicas; fortalecer a articulação entre Estado, municípios e comunidades.

Entre as diretrizes estão o estímulo à articulação intermunicipal, para facilitar o aproveitamento de estudos e a transferência temporária de alunos; o reconhecimento de calendários escolares adaptados, compatíveis com os ciclos naturais, climáticos e produtivos das comunidades; a utilização de polos educacionais comunitários, fluviais ou itinerantes, quando tecnicamente viável; valo-

rização de práticas pedagógicas contextualizadas à realidade amazônica; estímulo ao uso de tecnologias educacionais adequadas a contextos de baixa conectividade, sem prejuízo do ensino presencial. O PL prevê em seu Art. 5º, § 3º, que sempre que houver suspensão ou adaptação das atividades presenciais, as ações do Programa “Merenda em Casa” deverão ser articuladas com o Programa “Aula em Casa”, de modo a preservar o vínculo escolar do estudante; garantir a continuidade do processo pedagógico, ainda que em regime remoto, híbrido ou alternativo; permitir o acompanhamento da frequência e da participação do aluno durante o período de excepcionalidade.



Ministro Dino vota contra aplicação da Lei da Anistia a casos de desaparecimento na ditadura militar

O ministro Flávio Dino, do Supremo Tribunal Federal (STF), votou contra a aplicação da Lei da Anistia para os chamados crimes permanentes cometidos durante a ditadura militar, como o de ocultação de cadáver.

Na sequência, o julgamento foi suspenso a pedido do ministro Alexandre de Moraes, que quer mais tempo para analisar o caso. Moraes também é relator no Supremo de outros processos que envolvem a extensão da lei da anistia.

Relatada por Dino, a ação está em análise no



plenário virtual do Supremo. Apesar do pedido de vista, os ministros podem antecipar os votos até o dia 24 deste mês. “A anistia foi concebida para alcançar apenas os delitos praticados no intervalo temporal expressamente delimitado

pelo legislador; a continuidade dos atos executórios para além do referido marco temporal, no caso dos crimes permanentes, obsta seu enquadramento no âmbito de incidência da norma anistiadora”, afirmou o magistrado.

Comissão da Câmara aprova projeto que prevê incentivo fiscal para compra de primeira arma

A Comissão de Segurança Pública da Câmara aprovou nesta semana um projeto que prevê “incentivos fiscais” para a compra da “primeira arma” de fogo. O projeto ainda será votado na Comissão de Finanças e Tributação (CFT) e depois será encaminhado à Comissão de Constituição, Justiça e Cidadania (CCJ). Aprovada nos colegiados, a proposta será encaminhada ao Senado.

Se aprovada nas duas Casas legislativas, o projeto ainda vai para a sanção do presidente da República. O texto, de autoria do deputado Marcos Polon (PL-MS), cria a Política Nacional de Acesso À Primeira Arma de Fogo (PNAPAF), com incentivos fiscais e linhas de financiamento favorecidas por instituições financeiras. A proposta não detalha quais os termos dos incentivos. Um decreto do governo deverá regulamentar a lei se aprovada e sancionada. A comissão é dominada por integrantes da Frente de Segurança Pública, a chamada Bancada da Bala. Todos se manifestaram favoravelmente ao texto, que foi aprovado de forma simbólica (quando não há registro de votos).

O projeto prevê o incentivo para brasileiro nato ou naturalizado, em situação regular junto à Receita Federal e sem registro anterior de arma de fogo.

Lula deve visitar Recife, Salvador e Rio de Janeiro no Carnaval

O presidente Luiz Inácio Lula da Silva deve viajar a três capitais durante o feriado de Carnaval, segundo previsão informada pelo Palácio do Planalto. A primeira parada foi no Recife, onde o presidente desembarcou, vindo de Brasília. No dia seguinte, pela manhã, Lula comparece ao desfile do tradicional bloco Galo da Madrugada, um dos maiores eventos carnavalescos do planeta, que costuma reunir um público superior a 2 milhões de foliões nas ruas do centro do Recife. Ele deve ser acompanhado pelo prefeito da cidade, João Campos, e a governadora pernambucana, Raquel Lyra.

Ainda no sábado, Lula embarca para Salvador. Na capital baiana, o presiden-



te deve prestigiar o desfile dos trios elétricos em um camarote oficial do governo do estado, ao lado do governador Jerônimo Rodrigues e outros aliados.

Já na cidade do Rio de Janeiro, Lula vai acompanhar, na Marquês de Sapucaí, o desfile das escolas de samba do grupo especial, especialmente a

apresentação da estreadante Acadêmicos de Niterói, cujo samba-enredo homenageia a trajetória de vida pública do presidente. A escola desfila na noite de domingo (15). O prefeito da capital fluminense, Eduardo Paes, estará ao lado de Lula, que também deverá estar acompanhado de parlamentares e aliados.



Inquérito é aberto contra presidente do Peru por alegado tráfico de influências



O presidente interino do Peru, José Jeri, tornou-se alvo de um inquérito preliminar aberto pelo Ministério Público por suspeita de tráfico de influências agravado. Ele é investigado por suposta interferência na contratação irregular de nove mulheres para cargos no Governo entre outubro e janeiro. O líder peruano deverá prestar depoimento à justiça no dia 2 de março.

Este é o segundo processo enfrentado por Jeri em poucos meses, somando-se a uma investigação aberta em janeiro por “patrocínio ilegal de interesses” após um encontro secreto com um empresário chinês. Paralelamente, parlamentares já se mobilizam para apresentar uma moção de destituição contra o presidente, alegando má conduta funcional e incapacidade para o cargo.

A nova crise agrava a instabilidade política do Peru, que já teve sete presidentes desde 2016 e tem eleições gerais marcadas para abril. O Ministério Público agora busca determinar se o chefe de Estado utilizou seu cargo para exercer pressões indevidas em benefício de terceiros, prejudicando a administração pública.

Regime do Irã condiciona libertação de presos políticos a atos públicos de lealdade

O regime do Irã está sendo acusado por organizações de direitos humanos de utilizar um “dilema desumano” para libertar manifestantes: a exigência de que seus familiares realizem atos públicos de lealdade ao governo. Parentes de detidos relatam pressões da Guarda Revolucionária para participarem de marchas pró-regime e gravarem vídeos de apoio ao Estado em troca da redução de penas ou soltura de seus entes queridos.

A medida ocorre após uma onda de protestos em janeiro de 2026, que resultou na prisão de mais de 12 mil pessoas. Segundo a entidade Bazdasht Shodegan, essa estratégia de co-



erção psicológica combina confissões forçadas de prisioneiros com a exposição pública de suas famílias, servindo como uma ferramenta de intimidação para desestimular novas revoltas populares e reafirmar o controle estatal.

Um dos casos de maior repercussão é o do empresário Mohamed Saedinia, que foi preso com o filho

após apoiar greves de comerciantes. Recentemente, agências oficiais divulgaram uma retratação de Saedinia, na qual ele pede desculpas e declara obediência ao líder do país. Especialistas internacionais veem nessas práticas uma violação sistemática dos direitos humanos e um reforço da repressão política no país.

Geração Z derruba governo e Partido Nacionalista conquista vitória histórica em Bangladesh



O Partido Nacionalista de Bangladesh (BNP) obteve uma vitória histórica nas eleições gerais ocorrida na última quinta-feira (12), conquistando mais de dois terços das cadeiras no Parlamento. O pleito foi o primeiro desde que protestos em massa liderados pela “Geração Z” derubaram o governo autoritário de Sheikh Hasina. Com o resultado, o líder Tarique Rahman deve assumir o cargo de primeiro-ministro após

17 anos de exílio em Londres.

A nova gestão assume com a promessa de restaurar a democracia e implementar reformas constitucionais profundas, aprovadas em referendo paralelo, que incluem maior independência ao Judiciário e limites ao mandato do chefe de governo. A vitória consolida uma mudança de rumo no país, especialmente com a ausência da Liga Awami, partido da ex-premiê deposta, que foi impedido de

participar da disputa.

Apesar da euforia política, o governo de Rahman enfrenta desafios imediatos, como conter a inflação de alimentos e gerar empregos para a juventude que protagonizou a revolução. No campo diplomático, a retomada das relações com a Índia já começou, com sinais de cooperação emitidos pelo primeiro-ministro Narendra Modi logo após a confirmação dos resultados.



Alessandra Campêlo, deputada estadual, secretária geral da Aleam e Procuradoria Especial da Mulher, fala ao Onjornal sobre políticas de combate ao feminicídio

“Na pauta da mulher, quero avançar na consolidação das políticas de enfrentamento à violência, especialmente no combate à violência vicária, ampliar ações educativas nas escolas e fortalecer os mecanismos de proteção preventiva. Também estamos trabalhando para aprimorar a fiscalização das medidas protetivas e ampliar o debate sobre responsabilização efetiva de agressores. Prevenção e proteção precisam caminhar juntas”.

A Deputada Estadual, Alessandra Campêlo é uma das figuras mais atuantes da política amazonense, com uma trajetória marcada pela defesa dos direitos humanos e da justiça social. Formada em Jornalismo e com experiência na administração pública, ela consolidou sua base política no movimento estudantil e em passagens por secretarias estratégicas, como a de Assistência Social. Atualmente em seu terceiro mandato consecutivo na Assembleia Legislativa do Amazonas (ALEAM), a parlamentar é reconhecida por sua voz firme na tribuna e pela capacidade de articulação entre os diferentes poderes.

Sua principal bandeira e marca registrada é a defesa intransigente da mulher. Como idealizadora e presidente da Procuradoria Especial da Mulher, Alessandra liderou a implementação de leis rigorosas contra o feminicídio e a violência doméstica, além de incentivar o empreendedorismo feminino no estado. Entre suas conquistas de maior destaque estão a expansão das Delegacias Especializadas em Crimes contra a Mulher (DECCMs) e a criação de programas que garantem dignidade e proteção a vítimas de abusos em todo o Amazonas.

O ON Jornal conversou

com exclusividade com a Deputada, que falou sobre as principais conquistas do mandato e os desafios que seu trabalho enfrentará na defesa dos direitos humanos em 2026. Confira.

ON JORNAL - Deputada, fazendo um balanço de 2025, quais foram as principais conquistas do seu mandato que a senhora considera como as mais impactantes para a população amazonense e quais indicadores consolidam esse sucesso?

Alessandra Campêlo - Acredito que 2025 foi um ano de muito trabalho e resultados concretos. Eu sempre digo que mandato precisa ter propósito e entrega. Na pauta da mulher, consolidamos a atuação da Procuradoria Especial da Mulher como referência na rede de proteção, ampliando atendimentos, fortalecendo parcerias com a Defensoria Pública e acompanhando casos do início ao fim, garantindo que nenhuma mulher ficasse sem orientação jurídica e apoio psicossocial.

Também avançamos na conscientização e enfrentamento à violência vicária, pauta que transformei em lei no Amazonas, e seguimos fiscalizando a aplicação de medidas protetivas e o monito-

ramento de agressores.

Na área da assistência social, continuamos acompanhando e fortalecendo programas estruturantes como o Auxílio Estadual Permanente, que ajudei a criar junto com o governador Wilson Lima na minha passagem pela Seas e que beneficia 300 mil pessoas e injeta R\$ 540 milhões por ano na economia do nosso estado. Isso não é apenas política social, é combate à fome, é dignidade, é geração de renda. Além disso, temos outros em plena execução programas de largo alcance social, como o Prato Cheio, o Crédito Rosa e o Dignidade Menstrual.

Os indicadores que consolidam esse trabalho no Legislativo são claros: ampliação da rede de proteção, crescimento do número de mulheres que buscam ajuda na Procuradoria da Mulher - o que mostra confiança no trabalho que realizamos na Assembleia Legislativa - e a manutenção de programas sociais que seguem transformando vidas nos 62 municípios.

ON JORNAL - Infelizmente, o Amazonas ain-

da enfrenta números desafiadores de feminicídio. Como a senhora avalia os casos ocorridos no último ano e de que forma a rede de proteção pode ser aprimorada para evitar que essas tragédias cheguem ao desfecho fatal?

Alessandra Campêlo - Infelizmente, os números ainda nos desafiam. Cada caso de feminicídio é uma vida interrompida e uma família destruída. Eu não trato esses dados como estatística fria. São mulheres que pediram socorro - muitas vezes mais de uma vez.

O que precisamos é fortalecer a prevenção. Medida protetiva não pode ser apenas papel. O monitoramento eletrônico de agressores, que defendemos e regulamentamos no estado, precisa funcionar de forma rigorosa. A integração entre Polícia Militar, Polícia Civil, Judiciário e rede socioassistencial precisa ser cada vez mais rápida.

Também é fundamental investir em educação preventiva, campanhas permanentes e autonomia econômica

continua...



...continuação

das mulheres. Uma mulher com independência financeira tem mais condições de romper ciclos de violência.

A rede de proteção avançou, mas precisa ser fortalecida no interior, com mais delegacias especializadas, casas de acolhimento e equipes multidisciplinares. Combater o feminicídio é uma responsabilidade coletiva e institucional.

ON JORNAL – Quais são os eixos prioritários do seu trabalho parlamentar para este ano de 2026? Existe algum projeto de lei ou ação estruturante que a senhora pretenda tirar do papel ainda neste primeiro semestre?

Alessandra Campêlo - Em 2026, meus eixos continuam muito claros: defesa da mulher, assistência social, fortalecimento dos municípios e políticas públicas que gerem autonomia e oportunidades reais para a população.

Na pauta da mulher, quero avançar na consolidação das políticas de enfrentamento à violência, especialmente no combate à violência vicária, ampliar ações educativas nas escolas e fortalecer os mecanismos de proteção preventiva. Também estamos trabalhando para aprimorar a fiscalização das medidas protetivas e ampliar o debate sobre responsabilização efetiva de agressores. Prevenção e

proteção precisam caminhar juntas.

Na assistência social, a prioridade é garantir que os programas estruturantes continuem fortes e ampliem seu alcance, especialmente para famílias chefiadas por mulheres. Tenho defendido o fortalecimento do empreendedorismo feminino por meio de políticas de crédito, capacitação e incentivo à autonomia econômica.

ON JORNAL – A senhora também tem atuado na promoção do esporte no estado, sobretudo, no apoio da inclusão das mulheres no esporte. Como esse trabalho acontece?

Alessandra Campêlo - Outro eixo fundamental em 2026 é o apoio direto aos municípios por meio da execução das minhas emendas impositivas. Tenho destinado recursos para as áreas de saúde, educação e segurança pública, além de apoiar instituições que desenvolvem trabalhos sociais com crianças, adolescentes, mulheres e pessoas idosas. O mandato precisa estar presente onde as pessoas vivem, e isso significa garantir estrutura e investimento nas cidades do interior e na capital.

Também tenho uma ligação muito forte com o esporte, especialmente com projetos sociais em diversas modalidades, como o jiu-jitsu, que é uma referência



no nosso estado. O esporte é uma ferramenta poderosa de transformação social. Ele promove disciplina, cidadania, autoestima e cria oportunidades para crianças e jovens que poderiam estar expostos à criminalidade e ao uso de drogas. Investir no esporte é investir em prevenção, inclusão e futuro.

O meu foco para 2026 é esse: transformar políticas públicas em instrumentos permanentes de dignidade, proteção e desenvolvimento para o povo do Amazonas.

ON JORNAL – Em um estado com dimensões continentais como o nosso, como levar as políticas de defesa da mulher e assistência social de forma efetiva para o interior, reduzindo a disparidade de atendimento em relação à capital?

Alessandra Campêlo - Esse é um dos maiores desafios do nosso estado. O Amazonas tem dimensões continentais e realidades muito diferentes. Não podemos aceitar que a proteção dependa do CEP da mulher. Levei esse debate da mulher ribeirinha, da mulher amazônica, das especificidades e da dimensão do nosso estado ao Encontro de Mulheres na ONU, no ano

passado. Nossas dificuldades de acesso a direitos básicos são maiores e isso precisa ser discutido.

Para levar políticas ao interior, precisamos de três coisas: estrutura, parceria e presença. Estrutura significa equipes capacitadas e recursos. Parceria significa integração com prefeituras, Ministério Público, Defensoria e forças de segurança. Presença significa atuação itinerante, capacitação constante e acompanhamento direto.

Na assistência social, programas como o Auxílio Estadual e o Prato Cheio mostraram que é possível chegar aos 62 municípios. Na pauta da mulher, precisamos seguir o mesmo caminho: interiorizar a rede, fortalecer canais de denúncia e garantir que nenhuma mulher esteja isolada. Eu tenho um compromisso muito claro: a mulher do interior tem o mesmo direito à proteção que a mulher da capital.

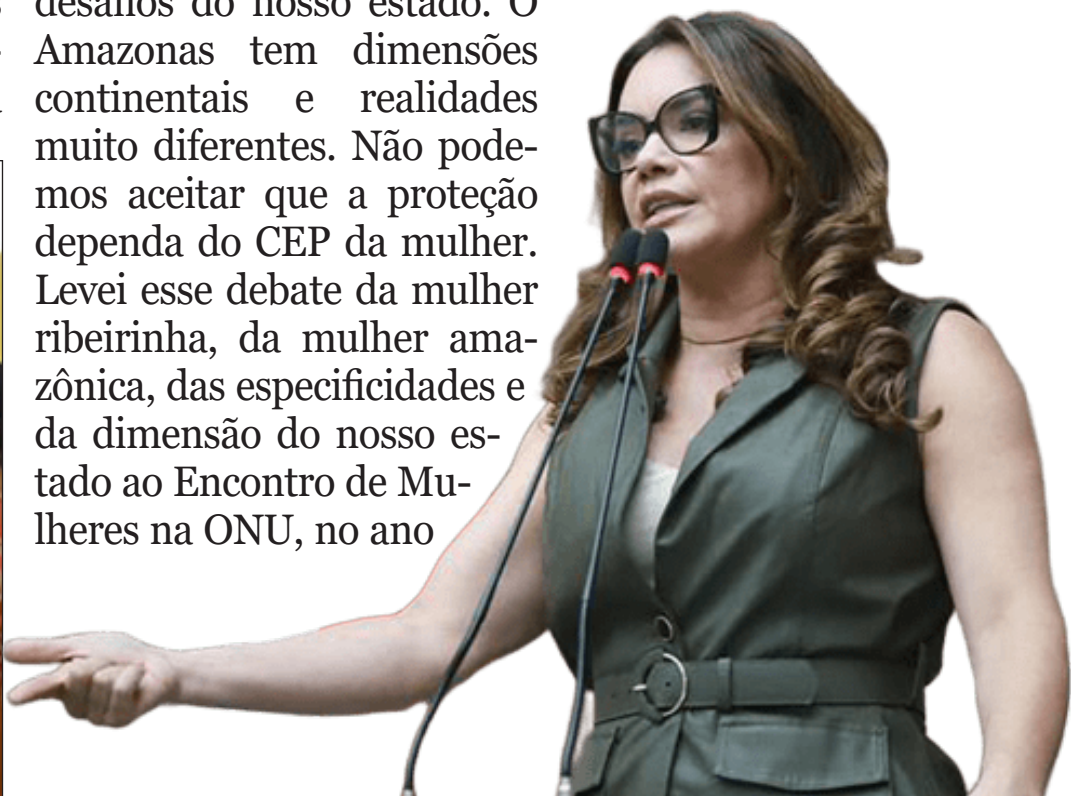



Procon-AM alerta que QR não pode ser exclusivo e cardápio físico segue obrigatório por Lei no Estado

O Instituto de Defesa do Consumidor (Procon-AM) alertou que a oferta exclusiva de cardápios via QR Code é ilegal, conforme a Lei Estadual nº 6.382/2023. Segundo o órgão, o menu digital deve ser apenas uma facilidade opcional, sendo obrigatória a disponibilização do cardápio físico impresso em todos os estabelecimentos que comercializam refeições e bebidas no Amazonas. O objetivo é garantir que o consumidor tenha o direito básico de informação clara, sem depender de smartphones ou internet.

O diretor-presidente do Procon-AM, Jalil Fraxe, destaca que a exclusividade digital atua como uma



barreira de exclusão, especialmente para idosos ou pessoas com dificuldades tecnológicas. O menu físico deve ser oferecido de forma gratuita e em quantidade suficiente para atender a capacidade do local.

Estabelecimentos que descumprirem a norma estão sujeitos a sanções e

multas baseadas no Código de Defesa do Consumidor. A fiscalização exige que o material impresso seja legível e contenha preços e nomes dos pratos de forma imediata. Para denúncias, o Procon disponibiliza o telefone 0800 092 1512 e o e-mail oficial da fiscalização.

Norma da Anvisa sobre receitas controladas impressas entra em vigor

Começou a valer a nova regulamentação da Anvisa que torna mais rígidos os critérios de impressão de receitas para medicamentos controlados. A norma exige que os talonários físicos possuam novos itens de segurança e numeração rastreável, com o objetivo de reduzir a falsificação de prescrições e garantir que substâncias como entorpecentes e psicotrópicos sejam vendidas apenas sob rigoroso controle.

A medida foca especialmente nas notificações de receita que exigem retenção em farmácia, estabelecendo padrões técnicos que as gráficas devem seguir obrigatoriamente. Mesmo com o avanço das receitas digitais, a Anvisa reforça que o controle sobre o papel físico permanece estratégico para evitar que dados de pacientes e médicos sejam utilizados indevidamente para a obtenção ilegal de fármacos de alto risco. [\(leia mais\)](#)

Projetos ampliam inclusão socioeconômica de pessoas refugiadas e migrantes no Amazonas e Roraima

Os projetos do Instituto Hermanitos em 2025 focaram na autonomia de refugiados e migrantes no Amazonas e Roraima, com destaque para iniciativas como o “Tida Warao”, que valoriza o artesanato de mulheres indígenas, e o “Chicas Digitais”, voltado para o ensino de programação e Inteligência Artificial para jovens. Além disso, programas como o “Mujeres Fuertes” e o “Jovens em Ação” capacitaram centenas de pessoas em habilidades comportamentais e empreendedorismo, promovendo feiras culturais para a comercialização de produtos e fortalecimento da renda familiar.

A estratégia de emprega-



bilidade resultou em números expressivos, com mais de 2,4 mil pessoas orientadas sobre o mercado de trabalho brasileiro e 516 inseridas em vagas formais de emprego. Outro pilar fundamental foi a interiorização voluntária, que realocou 966 pessoas de Boa Vista (RR) para outras regiões do país com empre-

go garantido, permitindo um recomeço ordenado e seguro em parceria com agências internacionais e o Governo Federal. Por fim, o lançamento do “Hub Amazonas – Fórum Empresa com Refugiados” conectou o setor privado à causa, mobilizando 17 empresas que já viabilizaram centenas de contratações.

Irã amplia repressão e enfraquece setor reformista

O regime iraniano intensificou a repressão ao prender diversas figuras de destaque do campo reformista, em meio a um cenário de protestos massivos e violenta repressão no país. Entre os detidos estão líderes políticos e ex-integrantes do governo ligados à corrente reformista, acusados de organizar ações para desestabilizar a ordem política e social. As prisões indicam que a ofensiva do regime já não se limita a manifestantes e opositores explícitos, mas atinge também setores tradicionalmente integrados ao sistema.

As detenções ocorreram após a divulgação de um áudio atribuído ao político Ali Shakouri-Rad, no qual ele sugere que as forças de segurança teriam provocado o estopim dos protestos e perdido o controle da situação. Ele também teria defendido que o líder supremo, Ali Khamenei, delegasse poderes ao presidente Masoud Pezeshkian. As declarações geraram forte reação do Judiciário e de setores mais radicais do regime, que acusam os reformistas de sedição e traição.

O episódio evidencia o declínio do reformismo iraniano, que perdeu apoio popular após anos de frustrações e acusações de conivência com o sistema. Sob pressão interna e externa, o regime parece caminhar para uma fase mais centralizada e securitária, reduzindo ainda mais o espaço para disputas políticas internas e temendo possíveis articulações por uma transição conduzida a partir de dentro do próprio sistema.

Conselho de Estado da Colômbia suspende decreto que fixava salário mínimo de 2026

O Conselho de Estado suspendeu o decreto de dezembro que estabelecia o salário mínimo para 2026, ao entender que o Governo Nacional excedeu sua autoridade ao conceder um reajuste de 23% sem “justificativa legal e econômica verificável”. Segundo a decisão, o Executivo substituiu critérios técnicos obrigatórios previstos na Lei 278 de 1996 - como a meta de inflação do Banco Central e a produtividade - por conceitos como “salário digno” e “lacuna de suficiência material”, o que configuraria desrespeito ao marco legal. Para evitar um vácuo jurídico que afete os trabalhadores, o tribunal determinou que um novo decreto transitório seja publicado em até



oito dias. A medida havia sido alvo de críticas por seu caráter considerado politicamente motivado. O percentual de 23% não foi discutido no diálogo tripartite tradicional entre sindicatos, empregadores e governo (no qual trabalhadores pediam 16% e empresários propunham 7%) e superou as expectativas de ambos os lados. O

presidente Gustavo Petro decretou o aumento unilateralmente, seis meses antes das eleições presidenciais, o que reforçou a percepção de manobra eleitoral. O tribunal destacou que o reajuste “quadruplica a inflação e multiplica a produtividade por 25”, classificando a justificativa como “mera retórica” e apontando possível abuso de poder ao priorizar estudos da OIT em detrimento dos parâmetros legais nacionais. A decisão provocou reações políticas imediatas. O ministro do Interior, Armando Benedetti, afirmou tratar-se de uma decisão política, enquanto líderes como Roy Barreras e Iván Cepeda convocaram mobilizações em defesa de um “salário digno”.

Brasileira é condenada a 10 anos de prisão por homicídio nos Estados Unidos

A babá brasileira Juliana Peres Magalhães foi condenada a 10 anos de prisão pela Justiça do condado de Fairfax County, no estado da Virginia, pelos assassinatos de Christine Banfield e Joseph Ryan, ocorridos em 2023. Além da pena de reclusão, ela deverá cumprir dois anos de liberdade condicional. Juliana mantinha um relacionamento com Brendan Banfield, marido de Christine e pai da família para a qual trabalhava, e, segundo as investigações, ambos planejaram o crime para ficarem juntos.

De acordo com a apuração, o plano envolveu o uso de um site fetichista e treinamento com armas de



fogo. Presa desde a época do crime, Juliana firmou acordo com a Promotoria de Fairfax, confessou participação na trama e se declarou culpada pela morte de Joseph Ryan. Inicialmente acusada de homicídio em segundo grau e uso ilegal de arma de fogo, ela teve a imputação reclassificada para

“manslaughter” (homicídio culposo ou sem premeditação), cuja pena máxima é de dez anos.

Apesar de a promotoria ter recomendado uma pena equivalente ao período já cumprido, pouco mais de dois anos, a juíza Penney S. Azcarate rejeitou a sugestão e aplicou a pena máxima prevista. Ao proferir a sentença, afirmou que as ações da brasileira foram deliberadas e motivadas por interesse próprio, classificando o caso como um dos mais graves já analisados pelo tribunal. Em declaração final, Juliana pediu desculpas às famílias das vítimas e disse carregar arrependimento pela dor causada.



Sepror capacita produtores de Manaquiri com curso de boas práticas

O Governo do Amazonas, por meio da Secretaria de Estado de Produção Rural (Sepror), realizou nos dias 12 e 13 de fevereiro um curso de Boas Práticas na Produção de Melancia, Hortaliças e Biofertilizantes para 13 agricultores familiares da Comunidade Cai N'água, na zona rural de Manaquiri. A capacitação teve como objetivo ampliar o conhecimento técnico e fortalecer a produção rural no município, localizado a cerca de 60 quilômetros de Manaus.

Coordenado pelo Departamento Pedagógico da Sepror, o curso foi ministrado pelo engenheiro agrônomo José Portugal, pelo técnico agrícola Hélio Araújo e pela supervisora Greiciomar Almeida, combinando palestras e atividades



práticas ao longo de dois dias. Segundo o secretário da pasta, Daniel Borges, a iniciativa busca melhorar a renda das famílias por meio da aplicação contínua das orientações técnicas e do incentivo às boas práticas agrícolas.

De acordo com os instrutores, o uso de biofertilizantes reduz a dependência de produtos químicos, melhora a saúde do solo e

contribui para a preservação ambiental, enquanto a compostagem transforma resíduos orgânicos em adubo natural. A ação foi realizada a pedido da Associação de Produtores e Beneficiadores de Plantas Medicinais e Aromáticas da Amazônia, reforçando o apoio às demandas das associações locais e o fortalecimento da agricultura familiar na região.

Autazes recebe novo Ceti com capacidade para 920 alunos

O governador Wilson Lima inaugurou, nesta quinta-feira (12/02), um novo Centro de Educação de Tempo Integral (Ceti) em Autazes, a 113 quilômetros de Manaus. A unidade é a 14ª entregue desde 2019 e tem capacidade para atender até 920 alunos. O espaço leva o nome da professora Maria das Graças Lima de Melo, educadora que marcou a história do município com projetos de inclusão e atuação cultural.

A nova estrutura conta com 22 salas de aula, laboratório de informática, biblioteca, Espaço Maker, refeitório, quadra poliesportiva, piscina, salas de artes marciais e música, além de consultório odontológico, enfermaria e ambientes administrativos. Segundo o governador, o objetivo é oferecer ensino em tempo integral com padrão de qualidade e conforto para estudantes do interior.

Durante a agenda no município, também foram realizadas ações nas áreas social e do setor primário. Foram entregues 15 cadeiras de rodas a Pessoas com Deficiência (PCDs), por meio da Secretaria de Estado dos Direitos da Pessoa com Deficiência (SEPCD).

Na área rural, a Agência de Desenvolvimento Sustentável (ADS) repassou insumos agrícolas e recursos do programa +Crédito Amazonas Feirantes, enquanto o Instituto de Desenvolvimento Agropecuário e Florestal Sustentável do Amazonas (Idam) entregou 260 documentos rurais a agricultores familiares.

Inquérito civil apura falhas no fornecimento de energia elétrica em Lábrea

O Ministério Público do Amazonas, por meio da 1ª Promotoria de Justiça de Lábrea, instaurou inquérito civil para investigar a responsabilidade por danos causados à população em razão das constantes falhas no fornecimento de energia elétrica no município. A portaria é assinada pelo promotor de Justiça Eliason Nascimento da Silva e tem como base relatos de interrupções recorrentes, imprevisíveis e sem aviso prévio em diversos bairros.

Segundo a Promoto-

ria, a descontinuidade do serviço essencial pode configurar violação ao Código de Defesa do Consumidor, comprometendo atividades fundamentais como o funcionamento de hospitais, escolas e demais serviços públicos, além de impactar diretamente a rotina das famílias. A empresa Amazonas Energia S.A. reconheceu 48 interrupções emergenciais em apenas 30 dias, enquanto relatório da Agência Nacional de Energia Elétrica (Aneel) apontou piora no desempenho técnico

da concessionária.

Foi estabelecido prazo de 10 dias para que a empresa apresente cronograma de manutenção preventiva dos últimos 12 meses e esclarecimentos técnicos sobre as interrupções e as medidas adotadas para evitar novos problemas. Também foram requisitados relatórios à Prefeitura, Câmara Municipal, unidades de ensino, Hospital Municipal e Unidades Básicas de Saúde (UBS) de Lábrea, detalhando os impactos causados pelas quedas de energia.



Confiança da indústria recua pelo 14º mês consecutivo



A confiança do setor industrial brasileiro recuou pelo 14º mês consecutivo em fevereiro de 2026, atingindo 48,2 pontos, segundo a Confederação Nacional da Indústria (CNI). O resultado mantém o índice abaixo da linha de otimismo, refletindo o pessimismo dos empresários diante da incerteza fiscal e das altas taxas de juros, que continuam dificultando o planejamento de novos investimentos.

Entre os principais obstáculos citados estão o aumento sistemático no custo de insumos e matérias-primas, além da baixa demanda no mercado interno. A indústria de transformação é a mais atingida por esse cenário, sofrendo com margens de lucro pressionadas e com a volatilidade cambial que encarece a produção nacional.

A CNI alerta que a reversão desta tendência negativa depende de reformas econômicas que melhorem o ambiente de negócios. Até que haja sinais claros de estabilidade nas contas públicas, a expectativa é de que o setor mantenha uma postura cautelosa quanto à contratação de mão de obra e expansão de infraestrutura produtiva.

Produção de grãos no país pode chegar a 353,4 milhões de toneladas

A safra brasileira de grãos 2025/2026 deve atingir o recorde histórico de 353,4 milhões de toneladas, um crescimento de 18,2% em relação ao ciclo anterior. Segundo a Companhia Nacional de Abastecimento (Conab), o avanço é resultado de uma recuperação climática favorável, que aumentou a produtividade média por hectare, e da expansão da área plantada, que atingiu 81,6 milhões de hectares em todo o país.

Os grandes protagonistas do setor continuam sendo a soja e o milho, com produções estimadas em 169,1 milhões e 125,5 milhões de toneladas, respectivamente. O aumento na oferta des-



ses produtos é estratégico para equilibrar os preços no mercado interno e fortalecer a balança comercial brasileira, consolidando o país como peça-chave na exportação global de alimentos.

Apesar do otimismo, o setor ainda monitora os custos de logística e a variação nos preços dos fertilizantes.

A Conab ressalta que o resultado demonstra a resiliência do agronegócio nacional que, mesmo diante de volatilidades econômicas, consegue aplicar tecnologias de precisão para elevar o volume produzido sem a necessidade de abertura proporcional de novas áreas de vegetação nativa.

Construção civil cresce com a força do emprego, mas juros e custos pressionam o setor

A construção civil brasileira mantém uma trajetória de crescimento em 2026, sustentada pela alta taxa de ocupação e pelo fortalecimento do mercado de trabalho formal. No entanto, o otimismo é moderado pelo impacto das taxas de juros elevadas, que dificultam o financiamento imobiliário para a classe média, e pela escassez de mão de obra qualificada, que eleva os custos operacionais das empresas. O segmento de habitação popular continua a ser o grande pilar do setor, impulsionado por incentivos governamentais e ajustes nos programas habitacionais que garantem o fluxo de vendas. Em contrapartida, os lançamentos



de médio e alto padrão enfrentam maior resistência, já que o custo do crédito imobiliário permanece alto, afastando potenciais compradores que dependem de financiamentos bancários. A pressão sobre os custos de insumos, como aço e cimento, aliada à logística encarecida, desafia a rentabilidade das

construtoras. Para o setor consolidar a sua recuperação, especialistas indicam que será necessária uma política de redução gradual dos juros e um maior equilíbrio fiscal, permitindo que os investimentos em infraestrutura e grandes projetos residenciais voltem a ganhar ritmo no próximo semestre.



Bloco do Manaus Memes confirma 4ª edição com pista gratuita na Arena da Amazônia

O Bloco do Manaus Memes, consolidado como fenômeno digital e cultural, realiza sua 4ª edição na segunda-feira de Carnaval (16), a partir das 16h, no Podium da Arena da Amazônia.

O evento mantém a tradição de oferecer acesso gratuito para a pista, mas também disponibiliza opções pagas como Área Premium (R\$ 70) e abadás (R\$ 30), com vendas pelo site shopingressos.com.br.

A programação musical de 2026 traz o DJ Lorrان como atração nacional, acompanhado por mais de 10 artistas locais, incluindo DJ Evandro Jr. e Banda, Luiz Carlos e Vem Folia, e Banda Na Pegada.

O repertório prome-



te uma mistura eclética de ritmos, unindo marchinhas, funk, forró, boi-bumbá e o tradicional "rock doido", marca registrada que atrai milhares de foliões conectados às redes sociais. Além de ser uma das maiores festas do calendário manauara, o bloco atua como uma vitrine estratégica para influenciadores e criadores de conteúdo da região.

Bar do Canto anima domingo de Carnaval com festa de rua no Centro de Manaus

O Centro de Manaus recebe, no domingo de Carnaval (15), a primeira edição do Bloco do Canto. O evento, que começa às 16h, celebra o primeiro ano de funcionamento do Bar do Canto com uma proposta de "carnaval raiz", transformando a via pública em um espaço de confraternização com música ao vivo e chopp gelado para moradores e visitantes da capital amazonense.

A festa é aberta ao público, permitindo o acesso gratuito à área de rua para quem deseja aproveitar a folia de forma descontraída. Para quem busca uma experiência diferenciada, a organização disponibilizou uma área exclusiva com vagas limitadas, cujo primeiro lote de ingressos está sendo vendido pelo valor de R\$ 50.

Com a expectativa de grande adesão popular, o bloco visa consolidar o espaço como um novo ponto de referência no calendário carnavalesco local.

Oficinas de teatro de bonecos mobilizam crianças e jovens da zona leste e da área rural da capital

Crianças e jovens da zona leste e da área rural de Manaus participarão de oficinas gratuitas de teatro de bonecos entre os dias 23 de fevereiro e 5 de março. A iniciativa, idealizada pela produtora Anne Oliveira e contemplada com recursos da Política Nacional Aldir Blanc, abrange desde a confecção dos personagens até a montagem de espetáculos. As atividades ocorrerão em escolas das redes estadual e municipal, incluindo unidades ribeirinhas e rodoviárias, como a Escola Municipal Santa Luzia e a EETI Maria Arminda Guimarães de Andrade.

Ministradas pelos bonequeiros Roberto Carlos Junior e Ana Cláudia Motta, as



formações buscam democratizar o acesso à arte e estimular a criação de novos grupos de Teatro de Formas Animadas nas comunidades. Além das técnicas de manipulação e cenografia, o projeto foca na construção coletiva de roteiros que abordem temas sociais e problemas locais. O objetivo é transformar o tea-

tro de bonecos em uma ferramenta de reflexão política e crítica, respeitando as faixas etárias dos participantes.

O cronograma divide-se em dois blocos: na primeira semana (23 a 27/02), o foco será em escolas da zona leste nos turnos da manhã e tarde; já na segunda semana (02 a 05/03), as atividades

migram para a zona rural de Manaus. Para a coordenação do projeto, a ação é fundamental para descentralizar a cultura e popularizar linguagens artísticas em locais de difícil acesso, garantindo que o desenvolvimento tecnológico e criativo chegue às populações tradicionais e periféricas do estado.

Festival das cerejeiras é cancelado por excesso de turistas na cidade

As autoridades de Fujiyoshida, cidade japonesa próxima ao Monte Fuji, anunciaram o cancelamento do tradicional festival das cerejeiras em flor neste ano devido ao aumento considerado incontrolável no número de turistas. Segundo informações divulgadas pela BBC, a decisão foi tomada para preservar a dignidade e a qualidade de vida dos moradores, diante dos transtornos provocados pelo fluxo intenso de visitantes.

Durante a primavera japonesa, entre março e maio, a região atrai turistas do mundo inteiro por causa da florada das cerejeiras, que emolduram o Monte Fuji e se tornaram um dos cenários mais fotografados do país. Desde 2016, com a abertura do Parque Arakurayama Sengen como ponto estratégico para fotos, o número de visitantes cresceu significativamente. Atualmente, a cidade recebe cerca de 10 mil turistas por dia no período da florada.

O aumento do turismo tem gerado engarrafamentos, acúmulo de lixo e até invasões de propriedades privadas. Moradores relatam casos de visitantes entrando em residências sem permissão para usar banheiros, invadindo quintais e deixando sujeira nas ruas. Diante da escalada dos problemas, o cancelamento do festival foi apontado como medida necessária para conter o chamado “turismo predatório” e reduzir os impactos sobre a comunidade local.

Hopi Hari surge como alternativa ao Carnaval tradicional em 2026

Nem todo mundo quer passar o Carnaval em meio a trios elétricos e multidões. Em 2026, cresce a busca por opções mais tranquilas para aproveitar o feriado prolongado, especialmente com a previsão de tempo firme no interior de São Paulo após semanas de chuva. Nesse cenário, o Hopi Hari, localizado em Vinhedo, aparece como alternativa para quem deseja manter o clima de diversão com mais organização e conforto.

O parque reúne mais de 50 atrações distribuídas em cinco regiões temáticas, atendendo desde famílias com crianças até grupos de amigos e adolescentes. Durante o período de Carnaval, crianças de até 12 anos têm gratuidade no ingresso. Também há descontos pro-



gressivos para grupos pelo “Combo Carro Cheio”, 10% para três ingressos, 15% para quatro e 20% para cinco, além de cashback de 5% para compras feitas até sete dias antes da visita e 15% para aquisições com oito dias ou mais de antecedência. A venda de ingressos é realizada exclusivamente pelo site oficial do parque, onde os

descontos são aplicados automaticamente no carrinho. Com 760 mil m² de área, o Hopi Hari é um dos maiores parques temáticos da América Latina e tem investido em segurança, inovação e melhoria da experiência do visitante, consolidando-se como opção de Carnaval alternativo para quem busca lazer planejado.

Veneza aposta em tradição com um dos carnavais mais elegantes do mundo

Com a chegada do feriado de Carnaval, viajar para a Europa pode ser uma alternativa para quem deseja viver experiências diferentes das festas brasileiras. Entre os destinos mais tradicionais está Veneza, que realiza um dos carnavais mais elegantes do mundo, marcado por máscaras sofisticadas, trajes de época e bailes luxuosos em palácios históricos. Em 2026, o Carnaval de Veneza acontece até 17 de fevereiro, com programação concentrada especialmente na Piazza San Marco.

Celebrado durante o inverno europeu, o evento combina desfiles simbólicos, concursos de fantasias e tradicionais bailes de máscaras que reme-



tem à história da cidade. A edição de 2026 traz como tema “Olympus: alle origini del gioco” (“Olimpo: As Origens do Jogo”), celebrando as origens dos Jogos Olímpicos e reforçando o caráter cultural da festa.

A programação inclui desfiles diurnos, a partir das 15h, ideais para fotos, e apresentações noturnas

com efeitos luminosos a partir das 17h. O ponto alto ocorre na terça-feira de Carnaval, com o grande desfile final, o Coso Apoteosis. Já na quarta-feira acontece o tradicional Entero da Sardinha, encerrando as celebrações de forma irreverente, seguido ainda por eventos como a festa da Pequena Piñata ao longo do fim de semana.



Fungo amazônico pode controlar doenças agrícolas e gerar novos antibióticos

Cientistas da Universidade Federal do Amazonas (Ufam) descobriram que um fungo nativo da Amazônia produz substâncias com alto potencial para combater pragas agrícolas e bactérias super-resistentes em humanos. A pesquisa identifica que o microrganismo gera defesas naturais que podem substituir agrotóxicos químicos por biopesticidas sustentáveis, protegendo plantações de forma menos agressiva ao meio ambiente.

Na medicina, os extratos desse fungo mostraram-se eficazes contra bactérias hospitalares que já não reagem aos antibióticos co-



muns. Essa característica posiciona a biodiversidade amazônica como uma fonte estratégica para a criação de novos medicamentos, ajudando a enfrentar a crescente ameaça global das bactérias resistentes que desafiam os tratamen-

tos convencionais atuais.

Atualmente, o projeto foca na caracterização química dos compostos e na realização de testes de segurança. A descoberta sublinha o valor da floresta como um laboratório vivo para a inovação tecnológica.

Pesquisas desvendam novas funções de duas proteínas para a renovação de células

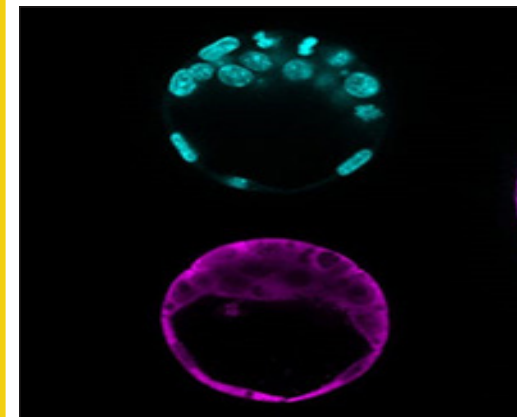

Pesquisadores da USP descobriram que as proteínas p53 e p21, famosas por combater tumores, possuem funções vitais e inéditas na renovação dos tecidos do corpo. Enquanto a p53 coordena o amadurecimento das células-tronco para garantir uma reposição organizada dos tecidos, a p21 atua protegendo o estoque dessas células, evitando que elas se desgastem ou envelheçam precocemente.

A descoberta amplia a visão científica sobre o “ciclo da vida” celular, mostrando que essas moléculas não servem apenas para interromper o crescimento de células doentes, mas são essenciais para manter a saúde de órgãos que se renovam rápido, como pele e intestino. Sem o funcionamento correto dessa dupla, o corpo perde a capacidade de regeneração, o que acelera o envelhecimento e abre margem para falhas genéticas.

O estudo, apoiado pela FAPESP, abre portas para novas estratégias médicas: no futuro, será possível criar tratamentos que “ensinem” as células de um tumor a voltarem a amadurecer ou terapias que prolonguem a juventude dos tecidos ao proteger suas células-tronco.

Nanopartícula com ferro elimina tuberculose em camundongos abrindo caminho para novos tratamentos

Pesquisadores da Universidade Estadual Paulista (Unesp) Araraquara desenvolveram um composto à base de ferro envolto em nanopartículas que eliminou completamente a bactéria da tuberculose em pulmões de camundongos após apenas 30 dias de tratamento. O estudo, apoiado pela FAPESP, utilizou um sistema de nanopartículas lipídicas para entregar o metal de forma certa no foco da infecção, superando a eficácia da isoniazida, um dos principais antibióticos usados no Brasil.

A descoberta é vista como uma possível solução para reduzir a duração e a toxicidade do tratamento atual, que dura no mínimo seis

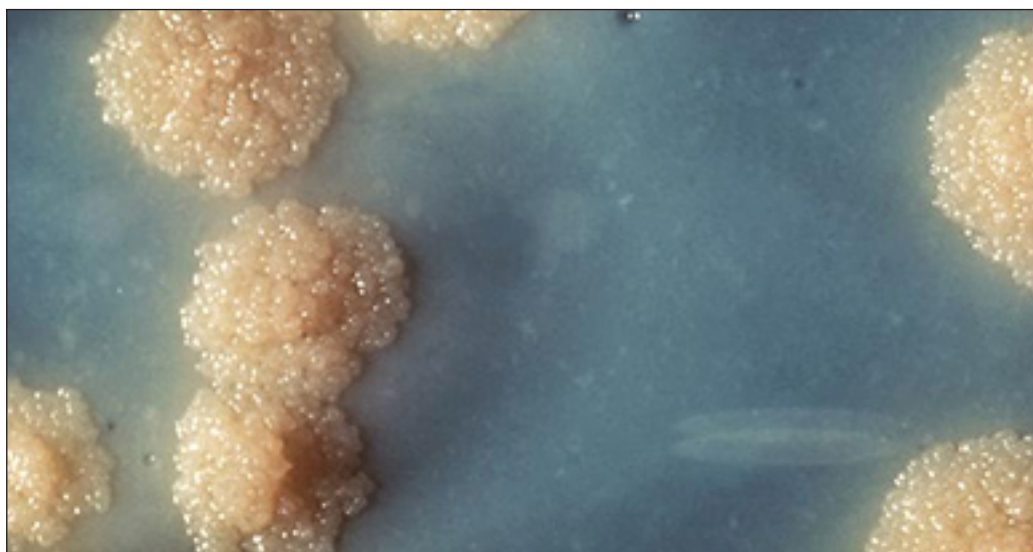

meses e causa severos efeitos colaterais nos rins e no fígado. Ao acelerar a cura e eliminar bacilos resistentes, a nova terapia poderia reduzir drasticamente os índices de abandono do tratamento, um dos maiores obstáculos para o controle da doença no mundo.

Embora os testes em animais tenham sido promissores, a tecnologia ainda

precisa passar por rigorosas fases clínicas em humanos antes de ser disponibilizada. O sucesso em laboratório, contudo, abre portas para o desenvolvimento de um arsenal de armas químicas mais eficazes e acessíveis contra o Mycobacterium tuberculosis, ajudando a combater uma doença que ainda mata mais de 6 mil pessoas por ano no Brasil.



Chris Paul confirma aposentadoria aos 40 anos: “Viver do basquete foi uma bênção”



Agora é oficial: Chris Paul está aposentado do basquete. Depois de fazer um breve anúncio sobre a sua aposentadoria em novembro de 2025, o armador de 40 anos confirmou o fim da carreira nesta sexta-feira. Num post em uma rede social, Paul despediu-se oficialmente da modalidade após atuar na NBA por 21 temporadas.

“É isso! Depois de mais de 21 anos, estou me despedindo do basquete. Enquanto escrevo isso, é difícil até entender exatamente o que estou sentindo, e pela primeira vez, muita gente vai se surpreender: eu não tenho a resposta”, escreveu o agora ex-atleta num trecho do post.

Draftado pelo New Orleans Hornets (atual Charlotte Hornets) em 2005, Paul ficou na equipe até 2011, quando transferiu-se para o Los Angeles Clippers. A partir de 2017, ele vestiu as camisas de Houston Rockets, Oklahoma City Thunder, Phoenix Suns, Golden State Warriors e San Antonio Spurs, antes de retornar ao Los Angeles Clippers em 2025. Para atual temporada, ele acertou com o Toronto Raptors, mas acabou dispensado, o que o fez optar pelo fim da carreira.

Manauara contrata psicólogo do esporte para reforçar Departamento de Performance

O Manauara segue avançando no processo de profissionalização e fortalecimento da sua estrutura. Como parte desse projeto, o clube anunciou a contratação do psicólogo do esporte Matheus Vasconcelos, que passa a integrar o Departamento de Performance e Saúde, setor que já conta com médicos, fisioterapeutas, nutricionistas e massoterapeutas.

Amazonense, Matheus é formado pela Universidade Federal do Amazonas (UFAM) e atualmente integra a mesa diretora da Associação Brasileira

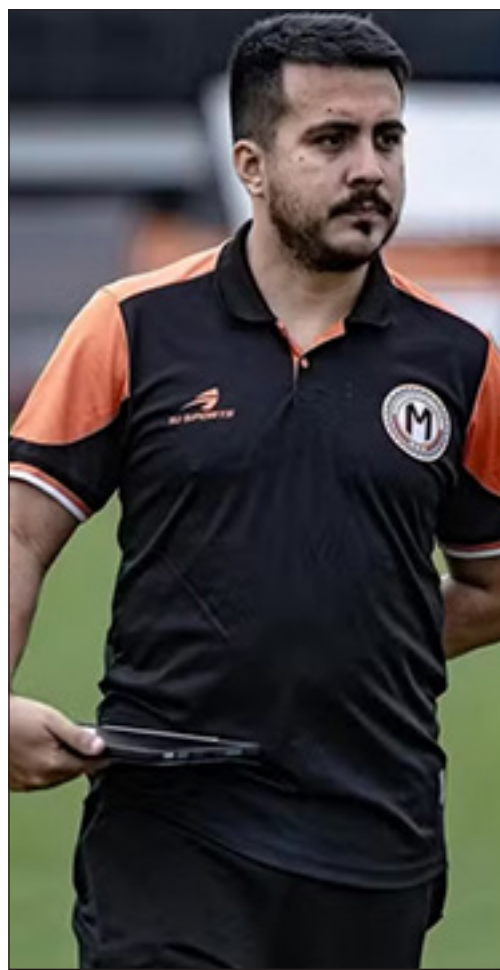

de Psicologia do Esporte.

O profissional atua com atletas de alto rendimento em diversas modalidades e acumula experiências no futsal, natação, jiu-jitsu e MMA.

Antes de chegar ao Robô, Matheus integrava o departamento do CRB, ampliando seu repertório dentro do futebol profissional. Para ele, o trabalho da psicologia do esporte precisa considerar as particularidades de um ambiente de rendimento marcado por pressão constante, metas bem definidas e alta exigência emocional.

Manaus reforça meio-campo com a chegada de Caíque Valdívía



O Manaus segue ativo no mercado em busca de fortalecer o elenco para o retorno do Campeonato Amazonense. O novo reforço do Gavião é o meio-campista Caíque Valdívía. Revelado pelo ASA, o jogador de 33 anos estava no Cruzeiro-AL, onde disputou sete partidas pelo Campeonato Alagoano e marcou

um gol.

Natural do Rio de Janeiro, Caíque ganhou o apelido de “Valdívía” pela semelhança física com o meia chileno Jorge Valdivia, que atuou no Sociedade Esportiva Palmeiras.

Além do ASA, o meia chega para sua segunda experiência no futebol da região Norte. Em

2015, defendeu o Paysandu. Ao longo da carreira, também passou por Nautico, Criciúma, Juventude, Londrina e Madureira.

Em 2015, chegou a ser emprestado ao Cruzeiro, mas não entrou em campo pela equipe mineira. Fora do país, atuou pelo Seongnam FC, na temporada 2014.