onjornal.com

Turismo

Brasil Original: conheça as comunidades Indígenas e Quilombolas certificadas pelo MTur

POLÍTICA NACIONAL

Casa do ex-presidente Jair Bolsonaro é alvo de busca e apreensão pela Polícia Federal

Manaus-AM, Terça-feira, 30 de Janeiro de 2024 ● Ano 5 ● Nº 1966

Casa do ex-presidente Jair Bolsonaro é alvo de busca e apreensão pela Polícia Federal

Na manhã dessa segunda-feira (29), a Polícia Federal (PF) realizou um mandado de busca na casa do ex-presidente Jair Bolsonaro (PL) em Angra dos Reis, no litoral fluminense. O filho do ex-presidente, o vereador carioca Carlos Bolsonaro (Republicanos), é alvo de buscas da PF na ação que apura o monitoramento ilegal de autoridades realizado pela Agência Brasileira de Inteligência (Abin) durante a gestão do ex-diretor-geral Alexandre Ramagem, que comandou o órgão no governo Bolsonaro.

Os agentes da PF cumpriram mandados de busca e apreensão no gabinete de Carlos Bolsonaro na Câmara Municipal e em sua residência na Barra da Tijuca. Entre os materiais apreendidos na casa do vereador estão um laptop, um pendrive, cartões de memória e mídia.

Em nota, a Câmara Municipal do Rio informou que os policiais federais estiveram no gabinete de Carlos Bolsonaro entre às 07h e 09h dessa segunda. A equipe de segurança da Casa e um assessor do parlamentar acompanharam as buscas.

Nesta nova fase, a PF busca identificar os principais destinatários e beneficiários das informações produzidas ilegalmente pela Abin por meio de ações clandestinas.

Fonte: Polícia Federal

Senador Rodrigo Pacheco solicitará ao STF lista de parlamentares monitorados pela Abin

O presidente do Congresso Nacional, senador Rodrigo Pacheco (PSD-MG), vai pedir ao Supremo Tribunal Federal (STF) a lista de parlamentares monitorados ilegalmente pela Agência Brasileira de Inteligência (Abin) durante a gestão do ex-diretor-geral Alexandre Ramagem, que chefiou o órgão no governo Bolsonaro.

Embora não tenha sido convertida em denúncia formal e esteja em fase de investigação, a suspeita é que o órgão de inteligência tenha monitorado ilegalmente opositores do ex-presidente Jair Bolsonaro por meio de uma ferramenta chamada 'First Mile', que utiliza geolocalização de dispositivos de celular.

A operação, conta com a autorização do Supremo Tribunal Federal. Ainda não se sabe o rol completo de pessoas que teriam sido monitoradas, mas a hipótese da PF aponta para adversários políticos de Bolsonaro, jornalistas e membros do Ministério Público (MP) e do Judiciário.

Fonte: Senado Federal

Corrupção em Santa Catarina: em menos de um ano, 18 prefeitos foram presos por práticas ilegais

Infelizmente o Estado de Santa Catarina atinge um triste e alarmante recorde. Em quatorze meses, 18 prefeitos foram presos acusados de corrupção. A mais recente prisão foi a do bolsonarista Ari Bagúio (PL), de Ponte Alta do Norte, ocorrida na última sexta-feira (26) durante a Operação Limpeza Urbana, deflagrada pelo Grupo de Atuação Especial de Combate às Organizações Criminosas (Gaeco), do Ministério Público de Santa Catarina (MPSC).

Bagúio é acusado de participar de um suposto esquema de corrupção relacionado à contratação de serviços de limpeza urbana na cidade catarinense. Dois filhos do prefeito, também foram presos, além de um secretário municipal. Foi a segunda prisão de um prefeito do Estado na mesma semana. Na última quarta-feira (24), Douglas Elias Costa (PL) foi preso em outra operação do Gaeco. Ele é acusado de corrupção e fraudes em licitações.

Já na Operação Mensageiro, do MPSC, que também investigou esquema de corrupção em contratos de limpeza urbana. Um total de 16 prefeitos catarinenses foram detidos: Luiz Henrique Saliba (PP), de Papanduva; Antônio Rodrigues (PP), de Balneário Barra do Sul; Antônio Ceron (PSD), de Lages; Vicente Corrêa Costa (PL), de Capivari de Baixo; Marlon Neuber (PL), de Itapoá; Joares Ponticelli (PP), de Tubarão; Luiz Carlos Tamanini (MDB), de Corupá; Deyvisonn de Souza (MDB), de Pescaria Brava; Armindo Sesar Tassi (MDB), de Massaranduba; Adriano Poffo (MDB), de Ibirama; Adilson Lisczkovski (Patriota), de Major Vieira; Patrick Corrêa (Republicanos), de Imaruí; Luiz Divonsir Shimoguiri (PSD), de Três Barras; Luiz Antonio Chiodini (PP), de Guaramirim; Alfredo Cezar Dreher (Podemos), de Bela Vista do Toldo; e Felipe Voigt (MDB), de Schroeder.

Fonte: Ministério Público de SC

Rede Sustentabilidade lança primeira pré-candidatura a prefeito no interior do Amazonas

A ministra do Meio Ambiente e Mudança do Clima, Marina Silva, esteve em São Gabriel da Cachoeira, no último sábado (27), para o lançamento da pré-candidatura de Marivelton Baré (Rede) à prefeitura do município, que fica distante 852 quilômetros de Manaus. De acordo com o Censo de 2022 do Instituto Brasileiro de Geografia e Estatística (IBGE), São Gabriel da Cachoeira é o terceiro município do País com maior prevalência da população indígena no Brasil. O pré-candidato Marivelton Baré é também presidente da Federação das Organizações Indígenas do Rio Negro (Foirn)

O Encontro Indígenas na Política teve a presença da presidente da Fundação Nacional dos Povos Indígenas (Funai), Joenia Wapichana e diversas lideranças dos povos originários, como Vanda Witoto, que concorreu à Câmara dos Deputados, em 2022; Elias Marubo, Milena Kukama, André Baniwa, Ariene Susui, Mel Mura e Edson Kambeba.

No evento, ainda foi lançada a Cartilha de Competências do Executivo e Legislativo Municipal em cinco línguas indígenas: Tikuna, Nheengatu, Kayapó, Wapichana e Guarani. O objetivo é promover uma educação política acessível. Fonte: Rede Sustentabilidade

Governo do AM sanciona Lei que institui a pré-iniciação científica do ensino médio no estado

A Lei nº 6.768/2024, que institui a pré-iniciação científica no ensino médio no Amazonas é de autoria do deputado estadual João Luiz (Republicanos). A norma foi sancionada pelo Governo do Amazonas neste mês. O parlamentar destacou que a lei é um grande avanço e um marco para a educação no Estado do Amazonas.

João Luiz explica que a lei é clara, onde fica instituída no Amazonas, a pré-iniciação científica no ensino médio, em consonância com a estratégia do Plano Estadual de Educação do Amazonas, aprovado pela Lei nº 4.183, de 26 de junho de 2015.

A pré-iniciação científica permite que estudantes do ensino médio e fundamental tenham a oportunidade de experimentar o fazer acadêmico antes mesmo de ingressar em um curso superior. O objetivo é permitir que os alunos desenvolvam suas próprias investigações sob a orientação de educadores experientes.

Fonte: Aleam

Lei de Roberto Cidade cria Programa de Incentivo ao Emprego às Mães Solo

De autoria do deputado estadual Roberto Cidade (UB), presidente da Assembleia Legislativa do Amazonas (Aleam), o Projeto de Lei (PL) nº 398/2023, está prestes a entrar na pauta de votação. Este dispositivo dispõe sobre a implementação do Programa de Incentivo ao Emprego às Mães Solo. A propositura visa incentivar a autonomia financeira das mães chefes de família por meio da inserção delas no mercado de trabalho

A proposta é voltada à mulher provedora de família monoparental registrada no Cadastro Único para Programas Sociais (CadÚnico) e com dependentes de até 18 (dezoito) anos de idade.

Segundo as diretrizes do programa, ele pretende mobilizar empresas e estabelecimentos comerciais a disponibilizarem vagas de emprego, e/ou estabelecerem relações comerciais e de serviços com as mães solo. Prevê ainda, além da inserção de mãe solo no mercado de trabalho, combater a desigualdade salarial entre homens e mulheres.

Entende-se como mãe solo todas as mulheres responsáveis integralmente pela criação e educação de uma criança, tanto nas questões financeiras, quanto na dedicação do tempo.

Fonte: Aleam

Manaus-AM, Terça-feira, 30 de Janeiro de 2024 ● Ano 5 ● Nº 1966

Des. Jomar Fernandes faz história ao ser 1º amazonense a assumir Presidência do CCOGE

Primeiro amazonense a assumir o principal cargo do Colégio Permanente de Corregedoras e Corregedores-Gerais dos Tribunais de Justiça do Brasil (CCOGE), o desembargador Jomar Fernandes, corregedor-geral de Justiça do AM, tomou posse ontem (29/1), em Brasília, como presidente do órgão, falando em desafios e no papel social dos órgãos correcionais do Judiciário brasileiro.

A cerimônia, realizada na sala das Sessões Plenárias do Tribunal de Justiça do Distrito Federal e Territórios (TJDFT), na capital federal, com a presença de diversas autoridades, incluindo ministros, governador do Amazonas e magistrados de todo o País, marcou também a posse dos demais integrantes da Comissão Executiva do CCOGE para o exercício 2024.

Em seu discurso, o novo presidente do CCOGE, desembargador Jomar Fernandes, parabenizou o desembargador José Edivaldo Rotondano, que esteve à frente do colegiado nacional no ano passado, destacando a sua gestão moderna e interativa, reforçando a crença de que o papel das Corregedorias dos Tribunais de Justiça vai muito além da atividade disciplinar. Fernandes disse ainda que os maiores desafios das Corregedorias consistem em desenvolver estratégias, ações e projetos que possam contribuir de maneira mais efetiva com a gestão do Judiciário. E lembrou dos programas estabelecidos pela Corregedoria Nacional de Justiça que evidenciaram o "necessário enfoque das Corregedorias para o viés social e para o resgate da cidadania".

STF autorizou operações sobre Abin após apreensão de R$ 1 mi em moeda estrangeira

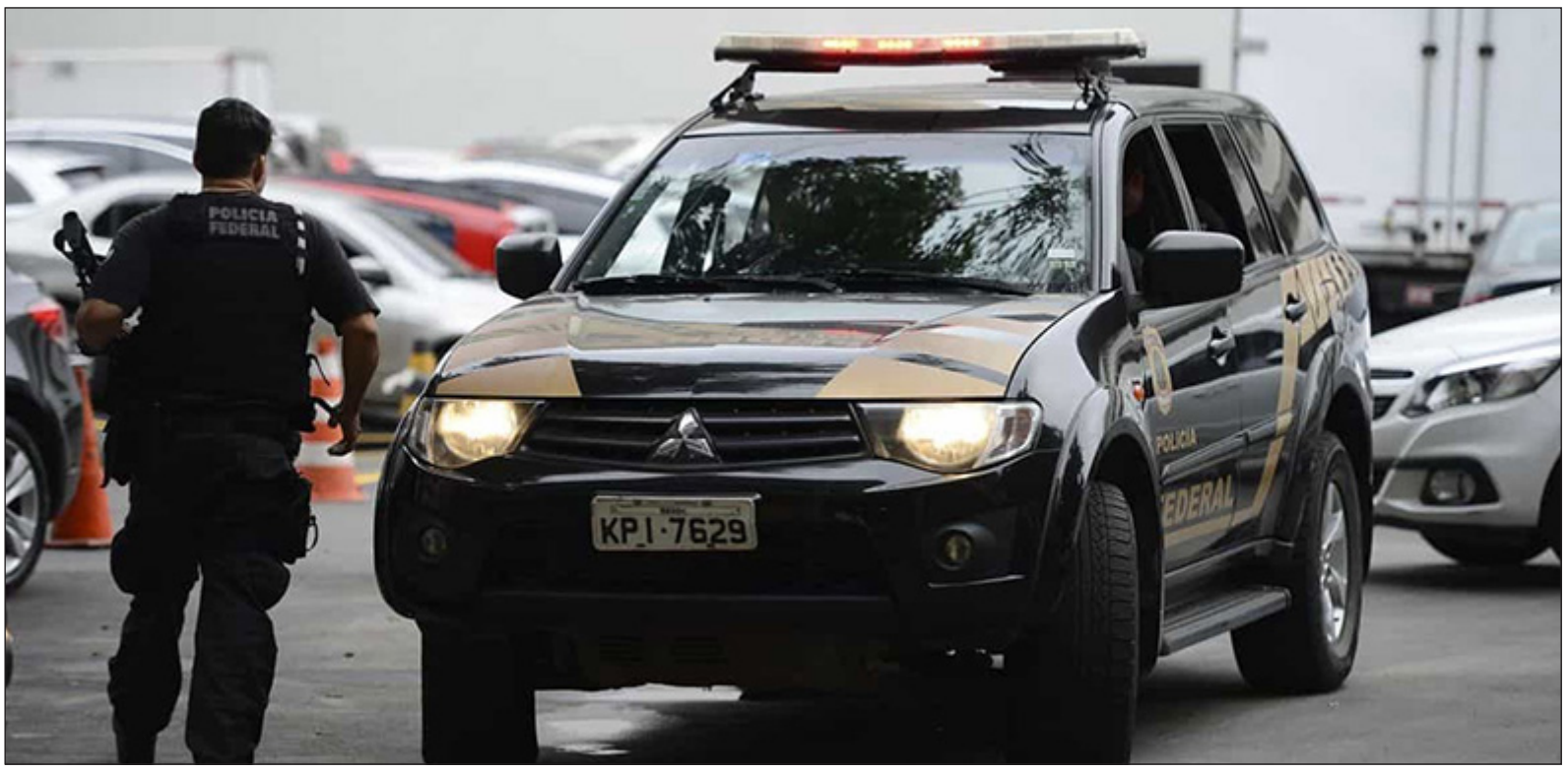

Polícia Federal (PF) apreendeu o equivalente a R$ 1 milhão em moeda estrangeira com um dos alvos da investigação sobre o aparelhamento da Agência Brasileira de Inteligência (Abin) no governo do ex-presidente Jair Bolsonaro (PL). A quantia foi encontrada na Operação Última Milha, primeira ação ostensiva da PF na investigação, em outubro de 2023. O material apreendido na ocasião levou a PF a pedir autorização do Supremo Tribunal Federal (STF) para fazer buscas na casa e no gabinete do deputado Alexandre Ramagem (PL-RJ), ex-diretor da Abin, e de outros investigados no caso. Os mandados foram cumpridos na quinta-feira passada. O deputado nega irregularidades.

O parecer enviado ao STF põe sob suspeita a apreensão do dinheiro na etapa anterior.

TCE-AM lança site interativo para monitorar entregas das Prestações de Contas Anuais

O Tribunal de Contas do Amazonas (TCE-AM) disponibilizou ontem (29) uma ferramenta inovadora para aumentar a transparência na divulgação das entregas das Prestações de Contas Anuais (PCAs) dos órgãos e jurisdicionados. O site pca2024.tce.am.gov.br proporciona um monitoramento em tempo real da prestação de contas anual referente ao exercício de 2023, que devem ser entregues até o dia 1º de abril. "O painel é atualizado oito vezes por dia, iniciando às 7 horas da manhã. Depois disso, a cada duas horas, o processo se repete. Essa atualização constante permite um acompanhamento mais dinâmico das entregas das prestações de contas, garantindo informações precisas ao longo do dia", esclarece Saulo Coelho, diretor de Projetos e Inovação em Tecnologia da Informação (Diproj) do TCE-AM. Os usuários também conseguem ter acesso à situação geral de entrega de todos os órgãos e entidades fiscalizados pelo tribunal. Este ano, 382 unidades jurisdicionadas têm a responsabilidade de apresentar a Prestação de Contas Anual (PCA) ao TCE-AM. O mapa interativo do site permite o acompanhamento em tempo real das entregas das contas, abrangendo desde as prestações do governador do estado do Amazonas, até as de órgãos municipais do interior e de Manaus.

Centro Cultural dos Povos da Amazônia

O Centro Cultural dos Povos da Amazônia inaugurado em 21 de maio de 2007, é um espaço que visa valorizar e disseminar as informações sobre os países da Amazônia Continental, formada por Bolívia, Brasil, Colômbia, Equador, Guiana, Peru, entre outras. Além de sua temática, é um local para acolher as expressões artísticas e científicas.

O espaço possui 36 lugares fixos e pode atingir uma plateia de 250 lugares. Outra área de eventos é o Auditório Gabriel Gentil com capacidade para 70 pessoas, com projeção e sonorização ambiente. O equipamento cultural ainda conta, com uma ampla Arena de Espetáculos projetada para receber 17 mil pessoas sentadas e um Hall que pode ser utilizado em diversas tipologias de eventos.

Informações

Horário de funcionamento: Terça a sábado, 9h às 15h.

Endereço: Avenida Silves, 2.222 – Distrito Industrial I (antiga Bola da Suframa) – Manaus/AM

Contatos: (92) 3090-6800

E-mail: admccpa@cultura.am.gov.br

Carnailha se tornou patrimônio cultural imaterial do Amazonas

Mayra Dias destaca que; O Carnailha é uma expressão da identidade cultural do povo parintinense, que mistura elementos do boi-bumbá, do samba e de outros ritmos regionais e nacionais. “O evento é uma forma de preservar e divulgar as tradições locais, bem como de integrar e diversificar as manifestações culturais do Estado”, reforça.

O segundo maior evento do calendário cultural de Parintins, e o maior Carnaval do interior do Estado, agora se tornou Patrimônio Cultural de Natureza Imaterial do Amazonas. A sanção governamental ocorreu nessa semana, atendendo ao Projeto de Lei solicitado pela deputada estadual Mayra Dias (Avante).

Fonte: ALEAM

Semuc define organização para o Carnaboto Folia

Na última sexta-feira (26) uma reunião foi realizada na sede da Secretaria Municipal de Turismo (Semintur). “A reunião teve a finalidade de ordenamento da estrutura para os desfiles, segurança dos foliões, atendimento de urgência (saúde) e serviço de resgate em caso de acidentes e outras providências para garantir tranquilidade e sucesso do Carnaboto Folia”. O secretário Municipal de Cultura, Ércules Alves, informou as inscrições de 12 blocos carnavalescos. Entre as agremiações, Botinhos na Folia (infantil), Boa Idade na Folia (idosos) e Maria Vai com as outras (mulheres), organizados pela Secretaria Municipal de Assistência Social e Cidadania (Semasc).

De acordo com a programação, na segunda-feira (12/02), vai rolar a disputa entre os nove blocos concorrentes, incluindo o infantil, e escolha do Rei Momo e Rainha do Carnaval. Na sequência, atrações musicais regionais. Na terça-feira (13/02), vamos de resultado dos concursos e escolhas, ocorridos na primeira noite, e o ‘Rebojo’ (redemoinho) com apresentações dos Blocos especais Boto Curumim, com tema ‘O Malandro’; Boto Tucuxi, tema ‘Boto Navegador’; e, o Boto Cor-de-Rosa, com ‘Rei das Águas’. E, para pegar o sol com a mão: atrações musicais locais.

Fonte: Prefeitura Novo Airão

Manaus-AM, Terça-feira, 30 de Janeiro de 2024 ● Ano 5 ● Nº 1966

Professores da Escola Superior de Tecnologia da Universidade do Estado do Amazonas (EST/UEA) e pesquisadores do Centro de Bionegócios da Amazônia (CBA) estiveram reunidos nesta semana para apresentar os diversos projetos realizados pelas instituições. O encontro ocorreu na sede do CBA, no Distrito Industrial, e teve o objetivo de promover uma sinergia entre os especialistas de forma que possam somar esforços visando a promoção do desenvolvimento de negócios sustentáveis para a região.

Participaram do encontro professores de todas as áreas de Engenharia e de Tecnologia que realizam estudos no âmbito da Biotecnologia dentro da Universidade. Além dos pesquisadores do CBA e dos professores da EST/UEA, o corpo diretivo do Centro de Bionegócios também acompanhou o encontro.

Os projetos realizados pela UEA e o portfólio de empresas da região que atuam em parceria com a Escola Superior de Tecnologia (EST) impressionaram o novo diretor-geral do CBA, Márcio de Miranda Costa.

"Não nos vejam como competidores e sim como reais parceiros de trabalho. Essa é a cultura que o CBA irá materializar. Tudo isso vai facilitar muito a formação de parcerias da UEA com o CBA.

Existem todas as condições possíveis para que a gente possa criar uma ponte institucional, somando os esforços, criando sinergias que impactem o desenvolvimento regional da Amazônia", afirmou Márcio.

Prouni: começam as inscrições para o programa Universidade para Todos

As inscrições para o Prouni (Programa Universidade para Todos) começaram ontem (29), pelo Portal Único de Acesso ao Ensino Superior (https://acessounico.mec.gov.br/)

O programa federal concede bolsas a estudantes de baixa renda em instituições privadas de ensino superior. Neste ano, o MEC (Ministério da Educação) decidiu aumentar o número de vagas para os cursos de graduação em direito e medicina.

Ao todo, serão ofertadas 403.711 bolsas, sendo 306.908 integrais e 96.803 parciais. O número de bolsas é preliminar e pode mudar até o início das inscrições. Elas são ofertadas para 15.482 cursos de 1.028 instituições de ensino superior.

O período de inscrição para o programa vai de 29 de janeiro a 1º de fevereiro, pelo Portal Único de Acesso ao Ensino Superior. A divulgação do resultado ocorrerá em duas chamadas, sendo a primeira no dia 6 de fevereiro e a segunda no dia 27 do mesmo mês. A inscrição no processo seletivo do Prouni é condicionada também ao cumprimento do critério de renda do estudante.

Estão abertas inscrições para Cursos Livres de Extensão em Música da Esat/UEA

A Universidade do Estado do Amazonas (UEA) está com inscrições abertas para os Cursos Livres de Extensão em Música. As inscrições ocorrerão até o dia 13 de fevereiro de 2024. A atividade é aberta para o público interno e externo. O curso oferece três modalidades gratuitas, que são:

Opus 1: Curso de Iniciação à Criação Musical

Destinado a candidatos (as) nascidos em 2016 ou 2017, não exigindo conhecimentos prévios. O curso, com duração de 1 ano, abrange musicalização, canto, instrumentos (flauta doce, xilofone e percussão) e introdução à leitura musical.

Opus 2: Curso de Teoria, Percepção e Criação Musical

Para nascidos em 2013, 2014 ou 2015, sem requisitos prévios. Com 4 anos de duração, o curso inclui musicalização, canto, instrumentos e atividades de leitura e escrita musical, focando na criação musical.

Opus 3: Curso de Teoria, Percepção e Criação Musical

Voltado para nascidos em 2012 ou anos anteriores, exige habilidade mínima em canto ou instrumento. Com duração de 2 anos, o curso aborda teoria e percepção musical, sendo indicado para aprofundamento e preparação para vestibular de música na UEA. Inscrições podem ser feitas pelo link https://sites.google.com/uea.edu.br/cursosdemusica.

Manaus-AM, Terça-feira, 30 de Janeiro de 2024 ● Ano 5 ● Nº 1966

Parque Nacional de Jericoacoara (CE) terá R$ 61 milhões para melhorias de infraestrutura turística

O Parque Nacional de Jericoacoara (CE) contará com um incremento importante de investimentos privados para melhorar a infraestrutura e atrair mais visitantes. Com uma oferta de R$ 61 milhões, o Consórcio Dunas venceu, nesta sexta-feira (26.01), o leilão de concessão de serviços de apoio à visitação do local.

O Projeto do Banco Nacional de Desenvolvimento Econômico e Social (BNDES) prevê, em um período de 30 anos, investimentos na ordem de mais de um bilhão, sendo R$ 116 milhões em infraestrutura e R$ 990 milhões na gestão dos serviços de apoio à visitação na unidade.

O Ministro em exercício do Ministério do Turismo, Carlos Henrique Sobral, ressaltou a importância da integração entre as políticas públicas de cada órgão como sendo fundamentais para a consolidação do Brasil como destino referência em Ecoturismo. "É uma determinação do Ministro Celso Sabino fortalecer a implementação das políticas, com foco na promoção do turismo sustentável, em áreas naturais. A preservação e manutenção dos recursos naturais, é um atrativo turístico de nível nacional e internacional.

Museu do Seringal retoma as atividades com visitação a partir de 1º de fevereiro

O espaço estava fechado temporariamente em decorrência da severa estiagem, que impossibilitou a chegada ao local por via fluvial.

O Museu do Seringal Vila Paraíso, localizado na zona rural de Manaus, irá reabrir para visitação do público a partir do dia 1º de fevereiro. O museu abre de segunda a sábado, das 9h às 15h (exceto às quartas-feiras, quando fecha para manutenção), e, aos domingos, das 9h às 13h.

A visitação é gratuita, com a travessia feita pela Cooperativa dos Profissionais de Transporte Fluvial da Marina do Davi (Acamdaf) no valor de R$ 21 o trecho, ou seja, R$ 42 ida e volta.

"O Museu do Seringal conta com todo um roteiro referente à vida do seringueiro, com um cenário todo trabalhado que reproduz um seringal da época do ciclo da borracha. Toda a nossa visitação é mediada por um guia de turismo do espaço.

Para mais informações sobre o Museu do Seringal acesse o site da Secretaria de Cultura e Economia Criativa do Amazonas (cultura.am.gov.br e @culturadoam).

Brasil Original: conheça as comunidades Indígenas e Quilombolas certificadas pelo MTur

O Ministério do Turismo entregou, de forma virtual, os certificados às Comunidades participantes do "Experiências do Brasil Original". Nesta edição, foram selecionadas quatro comunidades: duas indígenas, no Pará e em Roraima e duas quilombolas, no Pará e Goiás, contemplando os biomas Amazônia e Cerrado.

Realizado pelo Ministério do Turismo, em parceria com a Universidade Federal Fluminense (UFF), o Projeto dá mais visibilidade a esses importantes biomas brasileiros e também expande os debates sobre a valorização dos povos originários brasileiros e do turismo étnico e comunitário, valorizando, sobretudo, a história e a cultura, a partir da oferta turística.

Milton Zuanazzi explicou que o projeto veio para agregar valor aos serviços e produtos turísticos ofertados por povos Indígenas e comunidades Quilombolas no Brasil, por meio da criação ou aprimoramento de experiências turísticas memoráveis que envolvam agricultura familiar, extrativismo, artesanato, etnoturismo e/ou ecoturismo.

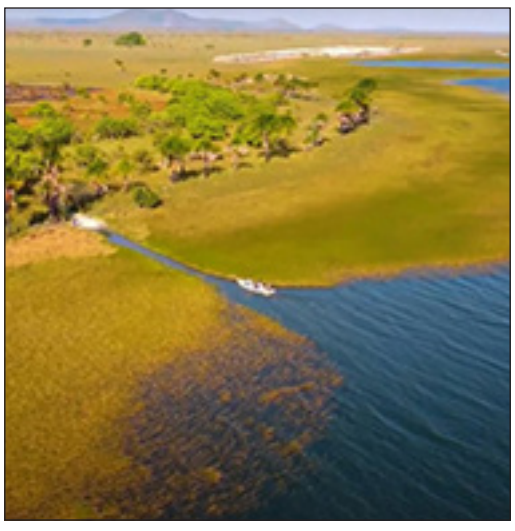

Manaus-AM, Terça-feira, 30 de Janeiro de 2024 ● Ano 5 ● Nº 1966

Ex-Fazendeira Bia Miranda e DJ Buarque anunciam sexo do 1º filho em chá revelação luxuoso

Bia Miranda e Buarque revelaram, no último final de semana, o sexo e o nome do filho que esperam juntos. A influencer publicou imagens do chá revelação no Instagram e contou que está esperando um menino, que se chamará Kaleb.

A ex peoa escreveu no Instagram "Nosso filho, nosso Kaleb".

Grávida do primeiro filho, fruto de seu relacionamento com DJ Buarque, Bia Miranda está ansiosa para ter o bebê nos braços. E a ansiedade aumentou ainda mais após um sonho, no qual a influenciadora e vice-campeã de A Fazenda 14 "descobriu" o sexo da criança.

Na noite de segunda-feira (22/01), através dos stories do Instagram, a neta de Gretchen contou para seus seguidores que teve um sonho revelador e que acordou ansiosa para o nascimento do bebê.

Tati Minerato, rainha de bateria, diz que poucos acreditam que ela tem samba no pé

A modelo Tati Minerato, 35, vai realizar um sonho este ano. Ela estreia como rainha de bateria de uma escola de samba na elite do Carnaval carioca, com um detalhe que a deixa um pouquinho ansiosa.

Ela diz que está preparada para arrasar ("fantasia pronta e tudo esquematizado"), embora muita gente não acredite nisso. Tati conta que não levam fé na sua desenvoltura como passista porque é loira, de olhos verdes, foge do estereótipo ainda ligado, de certa forma, às mulheres com samba no pé. passista", afirma.

Tati passou por um susto durante a pandemia e garante que o episódio a fez mudar o modo como vê a vida. "Não estou mais em busca do corpo perfeito", afirma.

A gente sabe que existem médicos bons nessa área de estética mas confesso, que fiquei com um medinho de cirurgias. Hoje, me preocupo em cuidar do corpo de forma mais leve e desencanada".

Mãe de Wanessa revela motivo de filha estar no BBB24

Para muitos, a ida de Wanessa Camargo ao BBB 24 foi uma surpresa. Porém, segundo Zilu Godoi, mãe da cantora e empresária, a filha decidiu entrar no reality show no grupo Camarote, porque não está "resolvida financeiramente" como o público pode imaginar.

"As pessoas pensam que a Wanessa, por ser filha de um cantor famoso e minha filha, que ela é bem resolvida financeiramente. Ela não é. É uma pessoa que está trabalhando, está lutando, tem dois filhos para criar, teve uma separação. Está em busca, financeiramente, de se ajustar", disse em entrevista ao TV Connect USA, com Joby Albuquerque.

Desde que Wanessa entrou no reality, a família da cantora tem demonstrado apoio aqui fora. Nos últimos dias, depois de suas atitudes repercutirem negativamente na web contra o participante Davi, Zezé se pronunciou e a defendeu de acusações de racismo.

Manaus-AM, Terça-feira, 30 de Janeiro de 2024 ● Ano 5 ● Nº 1966

Menina de 13 anos quase fica cega depois de seguir dica de beleza do TikTok

Uma menina de 13 anos que quase perdeu a visão depois de fazer um truque de beleza que ela viu no TikTok. A menina no caso é Amelia Gregory, e ela assistiu ao vídeo de uma influencer, também adolescente, dando dicas de cuidados com a pele e tentou fazer o que tinha visto no vídeo. Entretanto, o tutorial não deu certo e ela quase ficou cega por conta disso.

No vídeo visto por Amelia, a influencer recomendava produtos para deixar a pele brilhante e retardar o envelhecimento. No entanto, alguns produtos ditos por ela tinham retinol, que é uma substância que por mais que ajude a diminuir as rugas, pode causar queimação se usado em excesso.

"Amelia desceu correndo as escadas com o rosto vermelho e gritando de dor. A pele do rosto dela estava descascando. Perguntei o que ela tinha feito e ela soluçou: 'Um vídeo de cuidados com a pele'", contou Claire, mãe da jovem. Depois de ver sua filha daquela forma, a mãe a levou para o hospital. De acordo com o médico, a situação iria se resolver de forma rápida, mas a pele de Amelia ficou mais dolorida e seu olho esquerdo ficou vermelho e inchado conforme os dias foram passando.

Quando isso aconteceu, Claire levou a filha para um pronto-socorro. Então, a jovem foi internada por conta de uma infecção bacteriana nos tecidos sob a pele. "Aquela pele escamosa e aberta infeccionou e essa infecção se espalhou para o olho esquerdo. A certa altura, parecia que se espalharia para o direito também", contou Claire. De acordo com os médicos, a infecção podia ter feito Amelia perder a visão, visto que ela não conseguia abrir os olhos ou piscar. Felizmente ela foi tratada, recebeu soro intravenoso e melhorou.

Carnaval: você sabe por que todo ano a data é diferente?

Quando se pensa nas festas típicas do Brasil é impossível não se lembrar do carnaval. Sejam os blocos de rua ou os desfiles das escolas de samba, a festa é conhecida no mundo todo e adorada por quase todos. Contudo, por mais que o carnaval aconteça todo ano, sempre existe aquela dúvida se a comemoração será em fevereiro ou março. Isso porque a folia não tem uma data fixa para começar, então cada ano o início é um dia diferente.

E esse ano, quando será o carnaval? A terça-feira de carnaval será no dia 13 de fevereiro, seguida da quarta-feira de cinzas no dia 14. Mesmo assim, o carnaval é comemorado em vários dias. Nesse ano ele será nos dias 10, 11, 12 e 13 de fevereiro.

Além da dúvida de quando a folia será, existe também a dúvida de como esses dias são escolhidos. Eles são definidos baseados no calendário que é padronizado pela Igreja Católica, se baseando nas datas estabelecidas para a Páscoa, pela mudança das estações do ano e o calendário lunar.

Com isso, todo ano essa contagem de dias para que as datas do carnaval sejam definidas começa com a Páscoa. Isso porque, a folia é comemorada 47 dias antes da Páscoa e a terça-feira de carnaval deve ser 40 dias antes do Domingo de Ramos.

Além disso, para que a data seja calculada também é preciso saber o que é o equinócio. Ele acontece duas vezes por ano que é quando o dia e a noite têm a mesma duração, ou seja, cada um tem 12 horas. O primeiro acontece mais ou menos no dia 20 de março de cada ano. Para nós no hemisfério sul é o equinócio de outono, já no hemisfério norte é o de primavera. O segundo acontece em setembro entre 22 e 23 e as estações se invertem nos hemisférios.

Você sabia que escrever à mão faz bem para o cérebro e melhora a memória?

Escrever à mão faz bem para o cérebro. Enquanto o mundo se rende cada vez mais às telas e teclados, estudos revelam que, com a caligrafia, o cérebro tem um aumento significativo de conexões cerebrais, o oposto do que acontece durante a digitação.

Os resultados, publicados na revista Frontiers in Psychology, mostraram que dessa forma os alunos aprendem mais, além de melhorar a precisão ortográfica e a memória. Os pesquisadores acreditam que isso acontece porque a formação cuidadosa das letras é mais estimulante para o cérebro do que simplesmente apertar teclas repetidamente com o mesmo dedo. As descobertas mostram que quando escrevemos com uma caneta, os movimentos das mãos deixam o cérebro mais ativo. Além disso, não tem a correção automática que as telas oferecem.

E segundo os pesquisadores, não importa se a escrita é no papel ou em uma tela sensível ao toque com caneta digital, como feito no experimento. Isso porque o foco mesmo está nos movimentos cuidadosos das mãos e na ativação sensorial. Esse seria o motivo por que crianças que aprendem a escrever em tablets podem ter dificuldades com letras espelhadas, como 'b' e 'd'.

"Eles literalmente não sentiram com seus corpos como é produzir essas letras", disse Van der Meer, pesquisadora do cérebro na Universidade Norueguesa de Ciência e Tecnologia e coautora do estudo publicado.

Manaus-AM, Terça-feira, 30 de Janeiro de 2024 ● Ano 5 ● Nº 1966

PM-AM prende 16 pessoas e desarticula rinha de galo

Dezesseis pessoas, foram presas na manhã do último sábado (27), por envolvimento de prática criminosa conhecida como rinha de galo, que era mantida no ramal do Pau Rosa, quilômetro 21, da rodovia BR-174, na zona rural de Manaus. Os policiais militares da BPAmb tiveram conhecimento do crime na quinta-feira (25), após denúncia na linha direta do batalhão, logo iniciaram o levantamento das informações do local denunciado e preparação para desarticular a ação ilícita.

A equipe policial encontrou galos mortos e outros feridos com vestígios de sangue na região das patas, também foram apreendidos 80 galos vivos, 17 celulares e uma motosserra, sendo estimado em R$ 6.110.000 em prejuízos ao crime. Os envolvidos e os materiais apreendidos foram conduzidos ao 19° Distrito Integrado de Polícia (DIP).

Crime Ambiental; A população pode denunciar práticas ilegais ambientais pelos contatos fornecidos, no Sistema de Segurança Pública, por meio do disque-denúncia 181 e do 190; ou pela linha direta do BPAmb pelos números (92) 98842-1547/ 98842-1553.

PF prende passageiro com quase 10 kg de drogas no aeroporto

A Polícia Federal prendeu na madrugada do último domingo, (28), Aluízio Alves, 29 anos, natural do Rio de Janeiro, suspeito de tráfico internacional de drogas, no aeroporto internacional em São Gonçalo do Amarante, na Grande Natal.

A ação aconteceu durante fiscalização de rotina, que teria como destino final Luanda, capital de Angola, na África, foi entrevistado pelos policiais que pediram que a bagagem a ser despachada fosse aberta, na ocasião em que uma certa quantidade de pó foi detectada em embalagens de papel alumínio e camuflado. Com o suspeito foram apreendidos 9,72 kg de cocaína que estavam ocultos no forro de duas malas.

Indiciado na Lei Antidrogas, o acusado passou por exame de corpo de delito no Instituto Técnico-Científico de Perícia (ITEP) e se encontra custodiado na sede da PF, à disposição da Justiça. Esta foi a primeira apreensão de substância entorpecente realizada este ano pela PF, no aeroporto Aluízio Alves.

PC-AM orienta mulheres sobre medidas de segurança durante o Carnaval

A semana do Carnaval está se aproximando e, para garantir a diversão das mulheres neste período, a Polícia Civil do Amazonas, alerta para as medidas de segurança e destaca sobre a rede de proteção com a qual elas podem contar.

A delegada Débora Mafra, titular da Delegacia Especializada em Crimes Contra a Mulher (DECCM) centro-sul, enfatizou que a primeira recomendação é que a mulher esteja acompanhada de um grupo de amigos nas festas de Carnaval, para que haja uma rede de apoio em um momento de ajuda. E ressalta que, as mulheres também precisam estar atentas e conscientes que não devem não aceitar bebidas de outras pessoas, principalmente recipientes que estejam abertos. Em festas, pode ocorrer de o indivíduo colocar alguma substância para deixar a vítima vulnerável e incapaz de se defender.

Denúncias

Se for preciso denunciar agressores sexuais, a titular da DECCM centro-sul ressalta que a mulher pode contar com uma rede de proteção. “As mulheres têm ao seu favor diversos canais de denúncias, como o 190, da Polícia Militar do Amazonas (PMAM); 180, da Central de Atendimento à Mulher; e 181, da Secretaria de Estado de Segurança Pública (SSP-AM).

Manaus-AM, Terça-feira, 30 de Janeiro de 2024 ● Ano 5 ● Nº 1966

Brasil vence Equador de virada e avança no Pré-Olímpico

O Brasil se classificou para o quadrangular final do Torneio Pré-Olímpico, ao vencer nesta segunda-feira o Equador, por 2 a 1 — de virada —, no estádio Brígido Iriarte, em Caracas. Todos os gols saíram no segundo tempo. Patrik Mercado abriu o placar aos 13 minutos. Marlon Gomes empatou aos 19, após boa jogada de Endrick. Gabriel Pirani fez o gol da vitória, aos 29. O Brasil não fez um bom primeiro tempo. Mas também não foi ameaçado pelo Equador. O gol sofrido no início do segundo tempo não derrubou a equipe — a fez acordar, na verdade. Dali em diante, e com as mudanças promovidas pelo técnico Ramon Menezes, a seleção brasileira jogou bem melhor, com muita intensidade para atacar e defender. Fez por merecer a vitória. A seleção brasileira é a única equipe ainda com 100% de aproveitamento. No primeiro jogo, venceu a Bolívia por 1 a 0. Depois, superou a Colômbia por 2 a 0. E nesta segunda-feira, ganhou do Equador, um dos melhores times deste Pré-Olímpico, por 2 a 1. O Brasil vai terminar a fase de grupos em primeiro lugar no Grupo A.

Manaus bate o Manauara por 2 a 1 e assume liderança no Barezão 2024

O Gavião do Norte levou a melhor sobre o Robô e assumiu a liderança provisória do grupo A da competição em duelo válido pela 3ª rodada do Campeonato Amazonense 2024, o Manaus superou o Manauara por 2 a 1, na tarde deste domingo (28), no Estádio Ismael Benigno, a Colina, e conquistou sua primeira vitória na competição. Rafael Ibiapino e Denis marcaram para o Gavião, enquanto Joãozinho fez o de honra do Robô da Amazônia. Aos 38 minutos do primeiro tempo, Manaus abriu o placar com Rafael Ibiapino que cobrou falta no ângulo de Jonathan, 1 a 0. O Robô chegou ao empate, aos 24 minutos do segundo tempo, Vitinho cruzou da direita, Waldson ficou no meio do caminho e Joãozinho aproveitou para completar de cabeça para o fundo do gol. Porém, a alegria da equipe laranja e preta durou muito pouco. Isso porque dois minutos depois, o Gavião voltou à frente do placar. Miliano lançou para Renanzinho na esquerda, o camisa 17 deixou a marcação para trás e rolou para Denis empurrar para o gol aberto e fazer o 2 a 1.

Com a primeira vitória na competição, o Manaus agora tem cinco pontos e assumiu a liderança provisória do grupo A. Já o Manauara segue com quatro pontos e seca os adversários para se manter na 3ª posição do grupo B. Pela 4ª rodada, a penúltima do primeiro turno, o Manaus volta a campo no sábado da próxima semana, dia 3 de fevereiro, às 16h, no Estádio Gilbertão, contra o Princesa do Solimões. No dia seguinte, no domingo (4), o Manauara recebe o Operário no Estádio Carlos Zamith, às 15h30.

Just Motors Racing conquista o pódio no GP Mil Milhas de Interlagos, em São Paulo

A equipe Just Motors Racing conquistou um feito inédito neste domingo (28/1) ao finalizar a maior corrida da América Latina, o Grande Prêmio Mil Milhas, na terceira colocação da categoria P4. Os pilotos Paulo De'Carli Filho, Paulo De'Carli, Márcio Pavanely e Walter Netto revezaram o comando do carro ao longo das 12 horas da intensa competição em Interlagos, São Paulo. Antes da linha de chegada, a equipe acelerou sob forte chuva, reconquistando posições perdidas e demonstrando técnica e habilidade para assegurar o pódio para o Amazonas.

Durante a corrida, a Just Motors Racing enfrentou desafios e ultrapassou obstáculos, culminando em uma performance impressionante nas duas horas finais da prova.

O Centro de Serviços Compartilhados – CSC/AM

Resenha: 007/24 – CSC DATA: 30/01/2024
O Centro de Serviços Compartilhados – CSC/AM torna público, para conhecimento dos interessados, o seguinte:
Aviso de Licitação
Endereço eletrônico: O Pregão Eletrônico será realizado em sessão pública online, através do Portal de Compras do Governo do Estado do Amazonas – e-compras.AM, com endereço eletrônico https://www.e- compras.am.gov.br.
1) PE n° 0116/2024–CSC: Contratação de empresa especializada na prestação de serviços de manutenção preventiva e corretiva de ar condicionado (com fornecimento de peças) e aquisição de ar condicionado para Formação de Ata de Registro de Preços, para atender as necessidades do Complexo Administrativo do Governo do Estado do Amazonas.
- **Limite para Recebimento das Propostas das licitações** acima relacionadas: dia 20 de fevereiro de 2024 às 09:15 horas. Início da sessão: dia 20 de fevereiro de 2024 às 09:30 horas.
-Será sempre considerado o horário de Brasília (DF) para todos os horários de tempo constantes no edital.
Convocação para Nova Sessão Pública
1) PE n° 419/2023-CSC, dia 05/02/2024 às 11:00 horas de Brasília.
2) PE n° 521/2023-CSC, dia 01/02/2024 às 10:00 horas de Brasília.
As sessões públicas ocorrerão por meio eletrônico, no Endereço: https://www.e-compras.am.gov.br
Revogação
Revogada a seguinte licitação:
1) PE n° 016/2024-CSC, por discricionariedade e conveniência da Administração Pública.
Walter Siqueira Brito
Presidente do CSC/AM