onjornal.com

Negócios & Mercados

Do call-center à gerência, veja oportunidades para farmacêuticos crescerem na área

ESPECIAL POLÍTICA REGIONAL

Os três foliões do cotão: Vereadores de Manaus gastam R$ 3 milhões em combustíveis pago com verba pública

Manaus-AM, Segunda-feira, 29 de Janeiro de 2024 ● Ano 5 ● Nº 1965

Parlamentar Resiste pressões, e se mantem neutro frente a operações da PF

O presidente do Congresso Nacional, Rodrigo Pacheco (PSD-MG), permanece firme em sua decisão de não intervir nas operações da Polícia Federal (PF) no Parlamento, mesmo diante das crescentes pressões da oposição, liderada pelo Partido Liberal.

A pressão sobre Pacheco intensificou-se, especialmente após a operação da PF no gabinete do deputado Carlos Jordy (PL-RJ), líder da oposição na Câmara, no dia 18 de janeiro. Essa operação, denominada Lesa Pátria, investiga os eventos de 8 de janeiro de 2023, que incluíram atos de vandalismo contra os edifícios dos Três Poderes em Brasília. Membros da oposição acusam o Executivo e o Judiciário de perseguição política.

Em resposta, Rodrigo Pacheco rebateu as críticas, acusando Valdemar de não apoiar suficientemente a Proposta de Emenda à Constituição (PEC) que busca limitar os poderes dos ministros do STF.

Segundo interlocutores de Pacheco, ele já enfrentou desafios com o STF, principalmente relacionados a projetos polêmicos como mudanças na Lei de Drogas. Eles afirmam que Pacheco não é conivente com abusos ou interferências entre os Poderes da República. “Pacheco não se abala nem cede à pressão”, garantem suas fontes. “Se houver abusos, ele será o primeiro a se posicionar e estabelecer limites”, acrescenta outra pessoa próxima ao senador.

Governo estuda redução da jornada de trabalho

Debate no Congresso: Menos Horas de Trabalho, Mais Qualidade de Vida? Em meio a discussões acaloradas, o Congresso Nacional brasileiro analisa propostas de redução da jornada de trabalho no país. Atualmente fixada em 44 horas semanais, a carga horária brasileira ultrapassa a média global de 38,2 horas, conforme indica a Organização Internacional do Trabalho (OIT).

Uma Proposta de Emenda à Constituição (PEC) sob consideração visa estabelecer um limite de 36 horas semanais. Originária de um projeto de 25 anos atrás do senador Paulo Paim (PT-RS), esta PEC propõe uma mudança significativa na dinâmica do mercado de trabalho brasileiro, sem prejuízo aos salários dos trabalhadores.

Modernização das Jornadas de Trabalho

Além da PEC, há um projeto de lei no Senado, de autoria do senador Weverton (PDT-MA), que tem ganhado destaque. Esse projeto propõe um modelo flexível, permitindo negociações entre empregadores e empregados para estabelecer jornadas de até 30 horas semanais, mantendo os salários atuais.

Impacto Econômico e Social da Redução da Jornado

Segundo estudos do Dieese, a diminuição para 40 horas semanais poderia gerar mais de 3 milhões de novos empregos no Brasil. Posteriormente, a redução para 36 horas semanais poderia criar cerca de 6 milhões de vagas.

Congresso promete lei para avançar em regra para inteligência artificial

O TSE (Tribunal Superior Eleitoral) avança para enquadrar a inteligência artificial nas eleições, enquanto o Congresso busca regulamentar o uso para dar mais segurança durante o pleito.

O uso da inteligência artificial para manipulação e difusão de conteúdos inverídicos é proibido. A proposta do TSE foi anunciada no início do mês e discutida durante audiência na última quinta-feira (25). A minuta estabelece regras para o uso eleitoral de IA e recebeu sugestões que podem ser acatadas pelo tribunal ao longo das próximas semanas.

O Tribunal Superior Eleitoral tem até março para publicar as normas que devem balizar o uso da ferramenta na disputa eleitoral. A preocupação do TSE em enquadrar a inteligência artificial vem desde o ano passado, quando a ministra Cármen Lúcia se reuniu com especialistas no tema para discutir a minuta. Ela comandará a Corte Eleitoral durante o pleito deste ano, após a saída de Alexandre de Moraes, em agosto.

Manaus-AM, Segunda-feira, 29 de Janeiro de 2024 ● Ano 5 ● Nº 1965

Os três foliões do cotão: Vereadores de Manaus gastam R$ 3 milhões em combustíveis pago com verba pública

Vereadores de Manaus desembolsaram uma quantia superior a R$ 3 milhões exclusivamente em despesas com combustíveis. Os gastos foram financiados pela Cota para o Exercício da Atividade Parlamentar (Ceap), popularmente conhecida como "cotão". Além do salário mensal de R$ 18.991, os parlamentares manauaras contam com uma verba adicional de R$ 33 mil por mês, o equivalente ao vencimento de um juiz em início de carreira no estado do Amazonas.

Conforme a legislação, a Ceap é destinada à cobertura de gastos relacionados à atividade parlamentar, como combustíveis, locação de veículos e telefonia. O benefício também existe no Congresso e outros legislativos do país. De acordo com levantamento do Congresso em Foco no Portal de Transparência da Câmara Municipal de Manaus, os vereadores da capital amazonense gastaram R$ 3.209.561,15, no período de janeiro e novembro, apenas com combustíveis. A conta foi paga pelo contribuinte. Assim como acontece no Congresso, o pagamento se dá por meio de ressarcimento mediante a apresentação de nota fiscal. Em dezembro, uma decisão judicial suspendeu o cotão na Câmara de Manaus (entenda mais abaixo).

gasolina em Manaus era de R$ 6,28 por litro. Com R$ 3 milhões, seria possível comprar 478 mil litros de gasolina. Conforme o Programa Brasileiro de Etiquetagem Veicular (PBEV) do Inmetro, o Chevrolet Spin, o carro menos econômico do Brasil, tem um consumo de 10,3 km por litro em cidades. Mesmo utilizando esse modelo de veículo, os vereadores teriam a capacidade de dar mais de 131 voltas ao redor da Terra (40.000 km cada) com a quantidade de combustível adquirida com dinheiro público.

Dos 41 vereadores de Manaus, apenas Ivo Santos da Silva Neto e Dione Carvalho dos Santos, ambos do Patriota, não fizeram uso da cota para cobrir gastos com combustíveis.

Os três mais gastadores foram Raiff Matos (DC), William Alemão (Cidadania) e Jaildo Oliveira (PCdoB).

Entre janeiro e outubro, **Raiff Matos** gastou cerca de R$ 152 mil em combustíveis. Somente no mês de janeiro, foram R$ 16 mil. Nos meses seguintes, os valores oscilaram entre R$ 11 mil e R$ 16 mil. Com o montante de um ano, seria possível abastecer um tanque de 53 litros, como o de uma Spin, 2.868 vezes, o que equivale a 37 voltas ao mundo ou ao trajeto entre Manaus e Porto Alegre, a capital mais diante do Amazonas, 337 vezes.

De acordo com a Pesquisa Nacional por Amostra de Domicílios Contínua, do Instituto Brasileiro de Geografia e Estatística (IBGE), o salário médio do brasileiro em 2022 foi de R$ 2.787. No segundo trimestre de 2023, o abastecimento do tanque de um carro consumiu até 12,1% da renda das famílias brasileiras, como apontado pelo Indicador de Poder de Compra de Combustíveis, calculado pela Fipe a partir dos dados da PNAD Contínua.

Com base nesse montante, os brasileiros gastaram, em média, R$ 181,15 do total de sua renda mensal para abastecer o tanque com gasolina – uma quantia 60 vezes inferior às despesas mensais de Raiff com combustíveis. No mês de novembro, não há registros de despesas para Raiff no Portal da Transparência. Além disso, em dezembro, nenhum parlamentar recebeu a Ceap devido à suspensão do pagamento por ordem judicial.

Apoiador dedicado do ex-presidente Jair Bolsonaro, o parlamentar adotou, durante a campanha eleitoral de 2020, quando se elegeu vereador, um discurso em "defesa do conservadorismo, da tradicional família brasileira e dos princípios cristãos, enfatizando seu compromisso contra a corrupção."

Vereador William Alemão, embora não haja registro do recibo do mês de outubro e ele não tenha utilizado o cotão em janeiro, as despesas com combustíveis totalizaram aproximadamente R$ 147 mil.

Em setembro de 2023, circulou um dossiê de origem desconhecida, alegando supostas irregularidades relacionadas ao uso da Ceap por parte de Alemão. O documento indicava indícios de que o político teria alugado, com recursos públicos do cotão, veículos que já foram de sua propriedade e de sua esposa. Na ocasião, o vereador contestou as acusações.

Na terceira posição da lista dos vereadores que mais gastaram com combustíveis está **Jaildo Oliveira.** Reconhecido por sua defesa em prol da classe de rodoviários, Jaildo desembolsou R$ 128.805 com combustíveis. Raiff, William Alemão e Jaildo gastaram juntos quase meio milhão de reais somente em combustíveis ao longo de 2023. As despesas conjuntas dos três totalizaram aproximadamente R$ 429 mil (R$ 428.672,20), valor que permitiria, aos parlamentares, realizar cerca de 50 viagens de ida a Pequim, na China.

continua...

continuação

A reportagem entrou em contato com os três vereadores que mais gastaram:

Raiff Matos afirmou que foi um "dos mais econômicos na utilização da Ceap no primeiro ano do mandato [2021]". Contudo, segundo o vereador, os recursos economizados não retornavam em benefícios diretos para a população, sendo redirecionados para o Orçamento da Câmara Municipal, para uso discricionário da Mesa Diretora. Especial Financeiro de Economias Parlamentares (Fefep) para que os recursos economizados pelos vereadores pudessem ser aplicados em programas e ações sociais, culturais, educacionais e de saúde em Manaus. Infelizmente, a proposta não foi acolhida pela Mesa Diretora da CMM", diz trecho da nota enviada por Raiff.

Em razão disso, o político argumentou que decidiu utilizar o recurso para potencializar sua ação parlamentar. "Estruturando meus assessores externos para cobrir toda a cidade de Manaus, na fiscalização e acompanhamento de problemas na cidade", alega ele. Em 2023, Raiff gastou R$ 314.502,76 das verbas da Ceap.

Já o vereador William Alemão disse que "se o [Poder] Executivo fizesse a parte dele", sua equipe de assessores não precisaria rodar pela cidade inteira registrando demandas que não são atendidas. Segundo ele, é possível verificar em sua página na internet todos os pontos visitados desde o início de seu mandato.

"O combustível usado se refere ao translado da minha equipe, que trabalha de segunda a sexta, e às vezes, sábado e domingo. O uso da verba é legal e uso porque já pago o aluguel da van e do ônibus, que são usados para o deslocamento da equipe", destacou o parlamentar. O vereador Jaildo Oliveira, até o momento de fechamento desta reportagem, não prestou nenhum esclarecimento. O espaço está aberto para o vereador caso ele queira se manifestar.

SUSPENSÃO NA JUSTIÇA

O pagamento da Ceap na Câmara Municipal de Manaus está suspenso por determinação judicial desde novembro. A Casa aguarda análise de recurso. Em janeiro de 2022, a juíza Etelvina Lobo Braga, titular da 3ª Vara da Fazenda Pública de Manaus, determinou a anulação do Projeto de Lei (PL) 672/2021, que aumentou, em 83% o valor da Ceap, em resposta a uma ação popular com pedido de liminar impetrada pelo então vereador Amom Mandel (Cidadania), hoje deputado federal, e pelo vereador Rodrigo Guedes (Republicanos).

O PL, aprovado pelo Plenário da CMM em 15 de dezembro de 2021 e relacionado à Lei Ordinária n.º 505, também promulgada na mesma data, autorizou o aumento, já a partir do mês de janeiro de 2022.

Amom e Rodrigo argumentaram, na época, que a Mesa Diretora da Câmara de Manaus, "no apagar das luzes", da última reunião ordinária do ano de 2021, submeteu à aprovação do Plenário o PL para permitir a majoração do valor do "cotão", que é mensal e individual, destinado ao custeio dos gastos dos vereadores no exercício das atividades do parlamento. Antes do reajuste, cada um dos 41 vereadores de Manaus recebia mensalmente um valor de R$ 18 mil. Com a aprovação do Plenário, o montante aumentou para R$ 33 mil.

Na ação popular, os autores alegaram que o PL não seguiu "o rito ordinário de tramitação das proposituras legislativas normalmente protocoladas". Em vez disso, foi apresentado "por meio de regime de urgência, o que contraria o disposto no Regimento Interno da Câmara", conforme registrado nos autos.

Após a decisão da juíza Etelvina Lobo, a CMM recorreu por intermédio de Agravos de Instrumento e Agravos Internos. No julgamento, o desembargador Paulo Caminha apontou "uso indevido" da ação popular, extinguindo-a em abril de 2023.

Paulo Caminha reiterou que, conforme a Constituição (art. 5°, LXXII), a validade de leis não pode ser contestada por meio de ação popular, e que o instrumento legal estava sendo tratado como "um substituto para ações concentradas de controle de constitucionalidade."

A juíza Etelvina Lobo, contudo, foi de encontro à decisão do desembargador, e manteve o posicionamento estabelecido no início de 2022, julgando, em 29 de novembro, a ação popular procedente e determinando, por fim, a suspensão do PL e, consequentemente, a inviabilização do aumento da Cota para o Exercício da Atividade Parlamentar até o trânsito em julgado. Ainda em novembro, a Câmara Municipal de Manaus informou, por meio de nota, que recorreria judicialmente.

*Crédito: Vitória Freire, de Manaus **

Especial para o Congresso em Foco

Manaus-AM, Segunda-feira, 29 de Janeiro de 2024 ● Ano 5 ● Nº 1965

Do call-center à gerência, veja oportunidades para farmacêuticos crescerem na área

A progressão de carreira é parte essencial da trajetória de um profissional. Mas uma área que se destaca pela variedade de funções e setores de atuação é o de farmácia. O profissional desta área pode trabalhar em call-center de drogarias e laboratórios, repartições públicas, centro de pesquisas e em hospitais. Algumas das suas funções incluem dispensar medicamentos, orientar pacientes, fazer notificações, manipulação e conservação de medicamentos, dentre outras.

Embora há quem pense que a atividade farmacêutica se resume à dispensa de medicamentos nas drogarias, na verdade, a chamada indústria farmacêutica é responsável pela pesquisa, desenvolvimento e comercialização dos fármacos. Em todas essas fases, os farmacêuticos são profissionais indispensáveis. O setor também está em plena expansão, com expectativa de crescimento de 9,7% em 2024, segundo o Sindicato da Indústria de Produtos Farmacêuticos (Sindusfarma).

O Presidente do Conselho Regional de Farmácia do Amazonas (CRF-AM), Kácio Souza diz que o Estado possui, atualmente, 4,7 mil farmacêuticos com inscrição ativa na entidade. Nos últimos três anos, o CRF-AM obteve ainda uma média de 400 novas inscrições anuais, o que, segundo ele, demonstra como o mercado está aquecido.

Confira a matéria na íntegra no portal ON Jornal (www.onjornal.com).

Gol pede recuperação judicial nos EUA em razão a dívida calculada em R$ 20 bilhões

A companhia aérea Gol anunciou nessa semana, que entrou com um pedido de recuperação judicial nos Estados Unidos, devido a uma dívida de cerca de R$ 20 bilhões. De acordo com a Gol, a medida é necessária para reestruturar suas obrigações financeiras de curto e longo prazo. Todos os voos estão operando normalmente, e todas as passagens aéreas e reservas continuam em vigor. O programa de fidelidade da companhia, o Smiles, também continuará em funcionamento.

O pedido feito pela Gol, garante uma proteção contra a falência e um financiamento de US$ 950 milhões (cerca de R$ 4.6 milhões, na cotação de janeiro de 2024) para a empresa, a fim de auxiliar nas dívidas e na reestruturação da companhia e seus processos financeiros. Segundo o último dado divulgado pela companhia em setembro de 2023. Esse déficit é causado principalmente por altas despesas com leasing (contrato de aluguel de aeronaves) e juros. A companhia também enfrentou problemas de logística devido a atrasos na entrega de novas aeronaves compradas pela Boeing.

É importante destacar que a Gol não entrou em falência. A empresa fez um pedido de recuperação judicial nos Estados Unidos, por meio da lei americana “Chapter 11”, que é semelhante à recuperação judicial brasileira. Na prática, a empresa poderá operar normalmente sob vigilância judicial americana e garantirá um empréstimo para se reestruturar financeiramente.

Coplast, empresa referência no ramo de reciclagem de produtos plásticos, recebe visita técnica da Suframa

A Coplast Indústria Química é uma empresa que atua na área de Indústria e Comércio de Resíduos Plásticos. Há 40 anos no Polo Industrial de Manaus (PIM), a Coplast conta atualmente com mais de mil funcionários em uma planta de 52 mil metros quadrados de área construída. É referência no Brasil e nome forte da Amazônia como recicladora de produtos plásticos. A empresa foi visitada na última sexta-feira (26), pela comitiva da Suframa, liderada pelo superintendente Bosco Saraiva. O diretor-presidente da Coplast, Reginaldo Pizzonia, e a esposa dele, Lucilene Pizzonia, receberam o grupo da autarquia que percorreu setores como o de polietileno, onde trabalham 200 colaboradores e são recicladas 20 toneladas de plástico por dia. Pizzonia explicou que a empresa atua com a reciclagem de resíduos plásticos gerados pelas indústrias do PIM e para o gerenciamento e destinação ambientalmente correta dos demais resíduos sólidos e líquidos industriais. Além do reprocessamento de vários materiais, também fornece para todo o país grânulos plásticos reciclados, com garantia de qualidade comprovada por meio de ensaios laboratoriais. Acompanharam o superintendente durante a visita, os superintendentes-adjuntos Executivo, Luiz Frederico Aguiar, de Projetos, Leopoldo Montenegro, de Administração, Carlito Sobrinho, e de Desenvolvimento e Inovação Tecnológica, Waldenir Vieira; além do chefe de Gabinete, Rafael Amorim, da coordenadora-geral de Comunicação e Assuntos Institucionais, Layanne Raquel, e do gerente de Projetos, Ozenas Maciel.

Manaus-AM, Segunda-feira, 29 de Janeiro de 2024 ● Ano 5 ● Nº 1965

Em Alta: petróleo atinge maior valor desde novembro

Os preços do petróleo subiram pela segunda semana consecutiva e atingiram o maior nível em quase dois meses nesta sexta-feira, com o crescimento econômico positivo dos EUA e os sinais de estímulo chinês impulsionando as expectativas de demanda, enquanto persistem as preocupações com a oferta no Oriente Médio.

Os futuros do petróleo Brent subiram 1,4%, para fechar a US$ 83,55 por barril, maior fechamento desde 30 de novembro. O petróleo bruto West Texas Intermediate somou 0,8%, para US$ 78,01, também o maior fechamento desde novembro.

No Brasil, as ações ordinárias de Petrobras somaram 2,19%, indo a R$ 41,96, enquanto as preferenciais ganharam 1,73%, chegando a R$ 39,96.

Ibovespa termina em alta, após dados da inflação mais fracos. Dólar fecha em 4,91

O Ibovespa terminou em alta de 0,62%, a 128.967 pontos, depois de o IPCA-15 ter vindo abaixo do esperado. O dólar fechou a R$ 4,9105, após queda de 0,24%. Enquanto isso, nos EUA, o PCE (índice de preços de gastos com consumo) subiu 0,2% em dezembro, próximo às expectativas.

- Os números positivos ajudaram a deixar o Ibovespa no positivo hoje e colaboraram para a queda do dólar assim como dos juros futuros, que operaram em queda ao longo do dia - avalia Fabio Louzada, economista e fundador da Eu me banco.

Na ponta positiva, destaque para Vale, que terminou com alta de 1,6%, após Mantega sair de cena da disputa pelo comando da empresa.

Petrobras subiu na esteira da alta do petróleo no exterior, acrescentando 2,19% às ações ordinárias.

Na contramão, Gol, que chegou a perder mais de 13%, encerrou com queda de 8%, com investidores repercutindo o pedido de recuperação judicial nos Estados Unidos.

Ações da Gol caem 8%, e empresa perde R$ 217 milhões após pedir recuperação judicial

Os papéis da Gol despencaram 8,07% nesta sexta, chegando a R$ 5,92, com investidores reagindo à decisão da empresa de recorrer à Justiça americana em busca de proteção contra credores, com o chamado de Chapter 11, mecanismo similar ao da recuperação judicial. De ontem para hoje, a companhia aérea perdeu R$ 217 milhões em valor de mercado. Atualmente, é avaliada em R$ 2,4 bilhões.

Phil Soares, chefe de análise de ações da Órama, avalia o contexto macroeconômico como desafiador e destaca que a Gol está com passivo (despesas e dívidas) muito grande. Em sua visão, os acionistas podem ter as suas posições diluídas caso o Chapter 11 seja bem-sucedido.

— Se a Gol tiver que fazer um downsizing no tamanho da operação, os competidores vão ganhar mercado, com destaque para Azul e para Latam — acrescenta Soares.

Dicas do NAC para sua empresa evitar dívidas altas

Perdeu o controle dos gastos no final de 2023 e agora está endividado? Situações adversas, como quedas no faturamento e falta de gestão de recursos, podem resultar em dificuldades financeiras e, consequentemente, no endividamento.

Todo mês, 'o NAC Responde', produzido pela Agência de Notícias da Indústria, responde as dúvidas mais frequentes de empresários e dar dicas para evitar dividas altas para seu negócio.

Dicas do NAC Responde;

• Manter um controle rigoroso das finanças, acompanhando receitas, despesas e fluxo de caixa.

• Desenvolver um plano de negócios sólido com metas financeiras realistas.

• Analisar o risco do negócio para estar preparado para enfrentar imprevistos.

• Caso a empresa já esteja endividada, negociar com os credores para reestruturar pagamentos ou buscar condições mais favoráveis.

• Fazer investimentos com base em análises sólidas, evite decisões precipitadas.

Desde 2015, o NAC, da Confederação Nacional da Indústria (CNI), assessora MPEs industriais sobre as linhas de crédito disponíveis no mercado, dando suporte com informações, taxas de juros, garantias, número de parcelas, itens financiáveis, entre outras.

Fonte: agência de notícias da indústria

Empresários industriais da construção têm registrado metas e expectativas para 2024

A Sondagem mostra que houve o avanço de 3,6 pontos no índice de expectativa de novos empreendimentos e serviços, que então atingiu 54,6 pontos. Já o indicador de expectativa do número de empregados na indústria da construção atingiu 55 pontos no mês e avançou 4,8.

A Sondagem Indústria da Construção, registrou o maior índice de intenção de investimento. O indicador atingiu 47,7 pontos em janeiro de 2024, 3,8 pontos a mais em relação ao resultado de dezembro de 2023. O otimismo da indústria da construção também aparece no índice de expectativa de compras de insumos e matérias-primas, que chegou a 55,2 pontos. A pesquisa é realizada mensalmente em parceria com 23 Federações de Indústria e com a Câmara Brasileira da Indústria da Construção (CBIC). Fonte: agência de notícias da indústria

Banco Central alerta sobre aumento de golpes em sites

De acordo com Carlos Eduardo Gomes (chefe do Departamento de Atendimento de Institucional do BC), a tecnologia dos golpistas varia, mas o procedimento não varia muito. Criminosos simulam consultas em falsos sites e aplicativos fora do ambiente da autoridade monetária.

O Banco Central (BC) alerta sobre o aumento de tentativas de golpe no Sistema de Valores a Receber (SVR) desde o ano passado. A falsa consulta resulta em valores altos, entre R$ 1 mil e R$ 3 mil, a receber. Em seguida, os criminosos orientam o usuário a clicar em um link falso e a pagar entre R$ 45 e R$ 90 para liberarem o suposto valor esquecido, após o pagamento, os fraudadores não entram mais em contato com vítima.

O Banco Central informou que o volume de denúncias nos canais de atendimento do BC – Sistema Fale Conosco e o telefone 145, houve o aumento consideravelmente nas últimas semanas, entre a última semana de dezembro e a segunda semana de janeiro de 2024.

Fonte: Agência Brasil.

Manaus-AM, Segunda-feira, 29 de Janeiro de 2024 ● Ano 5 ● Nº 1965

Fiocruz lança uma série de vídeos sobre a prevenção ao Aedes aegypti

A série aborda temas importantes, como os locais utilizados e ações para eliminar possíveis criadouros do mosquito, reforçando a importância da manutenção das ações de controle e prevenção ao Aedes.

Uma série de vídeos sobre a prevenção ao Aedes aegypti, o mosquito responsável pela transmissão da dengue, zika e Chikungunya, estão disponíveis nas redes sociais da Fundação Fiocruz e no canal da instituição no YouTube. Os vídeos mostram que com apenas 10 minutos por semana, é possível encontrar e eliminar criadouros, evitando a proliferação do mosquito.

Aumento no número de casos; O verão é o período em que o mosquito se prolifera facilmente, devido às altas temperaturas e chuvas constantes. O Ministério da Saúde (MS) prevê cinco milhões de casos de dengue em 2024.

De acordo com o terceiro Levantamento Rápido de Índice de Infestação por Aedes aegypti (LIRAa) e do Levantamento de Índice Amostral (LIA), 74,8% dos criadouros do mosquito estão em casas e apartamento, como em vasos e pratos de plantas e garrafas retornáveis.

Fonte: Fiocruz

Pesquisa contribui para a conservação de espécies de frutíferas nativas da Amazônia

Para aumentar o incentivo ao plantio de frutíferas nativas da Amazônia pouco conhecidas, a pesquisa apoiada pelo Governo do Amazonas, por meio da Fundação de Amparo à Pesquisa do Estado do Amazonas (Fapeam), incentivou a prática do consórcio com uma espécie de fruta nativa mais comercial como, por exemplo, o cupuaçu e o açaí.

Amparado via Programa de Apoio à Pesquisa – Universal Amazonas, o estudo intitulado "Cultivo de Fruteiras Nativas da Amazônia em Sistemas consorciados" contribuiu para a conservação de espécies de frutíferas nativas da Amazônia, em áreas de produtores, considerando o interesse em resgatar frutíferas nativas.

Agrônoma e doutora em Fitotecnia (Produção Vegetal), Aparecida das Graças Claret de Souza, da Embrapa Amazônia Ocidental, confirmou que as composições nutricionais das frutas são diferentes, sendo assim o plantio diversificado de espécies frutíferas torna-se necessário, principalmente para os agricultores, que se alimentam da sua própria produção agrícola e, com isso, teriam a inserção de novas fontes nutricionais na sua dieta.

Fonte: Fapeam

Pesquisadores do CBA se reúnem para promover sinergia entre projetos

Professores da Escola Superior de Tecnologia da Universidade do Estado do Amazonas (EST/UEA) e pesquisadores do Centro de Bionegócios da Amazônia (CBA) estiveram reunidos nesta semana para apresentar os diversos projetos realizados pelas instituições.

O encontro aconteceu na sede do CBA, no Distrito Industrial, com o objetivo de promover uma sinergia entre os especialistas de forma que possam somar esforços visando a promoção do desenvolvimento de negócios sustentáveis para a região. Participaram do encontro, professores de todas as áreas de Engenharia e de Tecnologia que realizam estudos no âmbito da Biotecnologia dentro da Universidade.

Os projetos realizados pela UEA e o portfólio de empresas da região que atuam em parceria com a Escola Superior de Tecnologia (EST) impressionaram o novo diretor-geral do CBA, Márcio de Miranda Costa, que aproveitou a oportunidade para reafirmar que o Centro de Bionegócios da Amazônia não tem a pretensão de ser um concorrente da Universidade. Além dos pesquisadores e professores, o corpo diretivo do Centro de Bionegócios também acompanhou o encontro.

Fonte: UEA

Mudança climática fez disparar as chances de seca extrema na Amazônia em 2023

As mudanças climáticas tornaram 30 vezes mais provável que a seca extrema que atingiu a amazônia de junho a novembro de 2023 acontecesse. O fenômeno El Niño, que normalmente provoca a falta de chuvas na região, foi um fator menos importante.

As conclusões são de uma análise divulgada na semana passada, pelo WWA (World Weather Attribution), grupo de cientistas especializados na chamada ciência da atribuição, que estuda eventos climáticos. Os estudos de atribuição, com base em modelos climáticos, comparam a probabilidade de ocorrência de um evento no mundo atual -ou seja, na presença da crise climática, já 1,2°C mais quente- e com o clima anterior à Revolução Industrial, sem o aumento da temperatura provocado pela ação humana.

Impulsionada pela falta de chuvas e as altas temperaturas, a Bacia Amazônica ainda sofre os reflexos da seca histórica que atingiu a região no último ano, afetando milhões de pessoas. Alguns rios chegaram a ating

ir os níveis mais baixos em mais de 120 anos, incêndios florestais se espalharam em meio à vegetação seca, houve interrupção na produção de energia e mais de 150 botos morreram devido ao calor.

Governo Federal apresenta ao G20 novas diretrizes de investimentos em sustentabilidade

Os ministérios do Meio Ambiente e Mudança do Clima (MMA) e das Relações Exteriores (MRE) apresentaram à sociedade na semana passada, o grupo de trabalho (GT) de Sustentabilidade Ambiental e Climática do G20. A iniciativa é parte do G20 Social, proposta do governo federal para ampliar a participação social nas discussões oficiais.

A ministra Marina Silva e o embaixador André Corrêa do Lago, secretário do Clima, Energia e Meio Ambiente do MRE, fizeram uma apresentação do GT coordenado por seus ministérios. Também responderam perguntas de representantes de organizações e movimentos sociais, que participaram por videoconferência. Mais de 700 pessoas acompanharam a transmissão.

"Os trabalhos do G20 serão tratados com a necessária transversalidade e participação de todas as instâncias governamentais, fortalecendo nossa diretriz de controle e participação social, desenvolvimento sustentável e de política ambiental transversal", disse Marina.

O diálogo com a sociedade é uma decisão do presidente Luiz Inácio Lula da Silva, que criou o G20 Social, afirmou a ministra: "Queremos contar com o conhecimento técnico, científico, as ideias inovadoras e as melhores práticas e experiência de toda a sociedade brasileira em seus mais diferentes setores: econômicos, acadêmicos, povos tradicionais e originários", completou Marina.

Reservas subterrâneas de água estão acabando, revela pesquisa inédita

Muitas partes do mundo estão registrando um rápido esgotamento das reservas subterrâneas de água das quais milhões de pessoas dependem para beber, irrigar e fazer outros usos, de acordo com uma nova pesquisa que analisou milhares de medições do nível das águas subterrâneas de 170 mil poços em mais de 40 países.

É o primeiro estudo que mostra o que está acontecendo com os níveis das águas subterrâneas em escala global, de acordo com os pesquisadores. A iniciativa ajudará os cientistas a compreenderem melhor o impacto que os seres humanos têm neste valioso recurso subterrâneo, seja através da utilização excessiva ou indiretamente por mudanças nas chuvas ligadas às alterações climáticas causadas pela humanidade.

As águas subterrâneas, contidas em fissuras e buracos em estruturas rochosas permeáveis conhecidos como aquíferos, são uma tábua de salvação para as pessoas, especialmente em partes do mundo onde as chuvas e as águas superficiais são escassas, como o noroeste da Índia e o sudoeste dos Estados Unidos.

As reduções dos níveis das águas subterrâneas podem dificultar o acesso das pessoas à água doce para beber ou para irrigar as plantações, resultando na subsidência de terras, que traz diversos problemas ambientais.

Manaus-AM, Segunda-feira, 29 de Janeiro de 2024 ● Ano 5 ● Nº 1965

Batizado por Messi maior cruzeiro do mundo partiu para sua primeira viagem

O maior cruzeiro do mundo, partiu no sábado (27) para a sua primeira viagem com pagantes. O 'Icon of the Seas' chegou no último dia (10) na região portuária de Miami, nos Estados Unidos. O navio possui a capacidade para quase dez mil pessoas a bordo. Durante a semana, o craque Lionel Messi, do Inter de Miami, batizou a embarcação. O jogador colocou uma bola de futebol sobre um botão que acionava o lançamento de uma garrafa de espumante, que se chocou contra o casco do navio e se quebrou, como manda a tradição.

O navio conta com o maior parque aquático marítimo do mundo, com seis toboáguas gigantes. Além de sete piscinas, nove banheiras de hidromassagem, um simulador de surfe e mais de 40 restaurantes, bares e áreas de entretenimento.

Fonte: O globo

Torre de igreja desaba nos Estados Unidos

De acordo com os registros de construção de Connecticut, o edifício foi construído no ano de 1850. O momento em que a torre desabou foi registrado por uma câmera de segurança de uma escola próxima ao local.

O incidente ocorreu na Igreja de São Paulo, na cidade de East Haven, nos Estados Unidos, na quinta-feira (25), por volta das 17h. Uma mulher que estava dentro da igreja foi encontrada pelos bombeiros sem ferimentos.

O prefeito da cidade, Michael Passero, disse que o colapso foi "extremamente afortunado". Explicou que, no momento do incidente, não havia nenhuma missa acontecendo na igreja. A causa do colapso está sendo investigada.

Fonte: Mundo ao minuto

Na Índia um menino de 4 anos morreu depois de um ritual religioso

De acordo com o site Metro, a família de Ravi viajou de Deli para Haridwar, na quarta-feira (24), para realizar a cerimônia. Eles acreditavam que as águas do rio Ganges poderiam curar a criança.

O menino de 4 anos, Ravi, diagnosticado com leucemia, morreu afogado após ter entrado no rio. Os pais colocaram sua cabeça debaixo d'água durante alguns momentos, quando o retiraram, ele já estava inconsciente. No momento do ritual, uma tia da criança, estava presente, e acreditava que ele iria recuperar os sentidos e ficar curado.

O taxista que transportou a família até ao local indicou que a criança já se encontrava em estado bastante debilitado. A polícia local deteve os familiares do menino e está investigando as causas da morte.

Fonte: Mundo ao minuto

Manaus-AM, Segunda-feira, 29 de Janeiro de 2024 ● Ano 5 ● Nº 1965

Em Barcelos-AM, PC prende indivíduo por estupro de vulnerável

A Polícia Civil do Amazonas (PC-AM), por meio da 75ª Delegacia Interativa de Polícia (DIP) de Barcelos (a 399 quilômetros de Manaus), cumpriu, na última sexta-feira (26/01), mandado de prisão preventiva de um indivíduo, 77, por estupro de vulnerável contra uma criança de 8 anos. O autor era vizinho da vítima e o crime foi praticado em 2023, naquele município.

Conforme o delegado Rodrigo Monfroni, titular da unidade policial, a vítima relatou aos seus pais que o homem, por mais de uma vez, praticou atos libidinosos contra ela.

"Os responsáveis da criança procuraram a delegacia para registro do Boletim de Ocorrência (BO) e a vítima foi ouvida em escuta especializada. Durante as diligências, apuramos que o infrator mantinha o mesmo comportamento para com outras crianças e adolescentes na vizinhança", contou.

Segundo o titular, diante da gravidade do caso, foi representada pela prisão preventiva do indivíduo, o que resultou em sua prisão na data de ontem.

Os indivíduos responderão por estupro de vulnerável, descumprimento de medida protetiva e ameaça e ficarão à disposição do Poder Judiciário.

Operação policial remove 31 veículos que participavam de 'rolezinhos' em Manaus

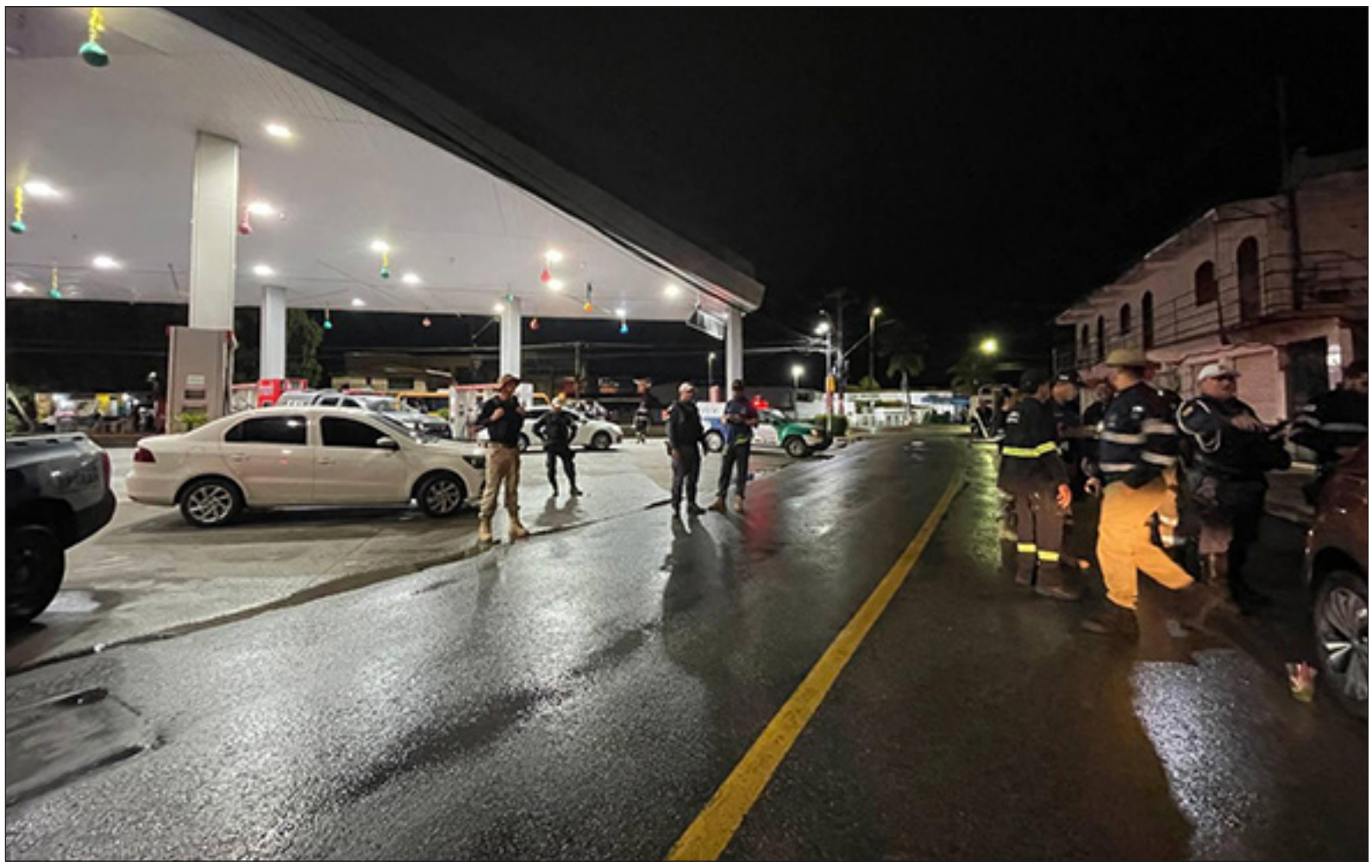

Em resposta aos encontros e 'rolezinhos' em Manaus, uma operação integrada foi deflagrada, na última sexta-feira (26/01), pela Polícia Militar do Amazonas (PMAM), a Secretaria de Segurança Pública (SSP-AM) e o Departamento Estadual de Trânsito do Amazonas (Detran-AM), para fiscalizar postos de gasolina e distribuidoras de bebidas nas zonas centro-oeste e oeste da capital. Durante a ação, 31 veículos foram removidos.

A operação resultou na abordagem de pessoas e veículos. Dos 31 veículos removidos, 25 eram motocicletas e seis carros. Além disso, foram realizadas 86 notificações e testes de alcoolemia.

Os postos abordados na operação ficam localizados na rua 11, do bairro Alvorada, zona centro-oeste, e na avenida Laguna, bairro Lírio do Vale, zona oeste. De acordo com o comandante do Comando de Policiamento de Área (CPA) Centro-Sul/Centro-Oeste, tenente-coronel Lúcio Landim, a operação integrada tem como objetivo impedir que a prática de 'rolezinhos' continue a perturbar a ordem pública.

A Polícia Militar do Amazonas ressalta, ainda, que a população pode denunciar as práticas contra a ordem pública, por meio do disque denúncia 181 ou pelo 190. A identidade do denunciante será mantida em sigilo.

Polícia resgata criança abandonada em casa na zona norte de Manaus

A Polícia Militar do Amazonas (PMAM), por meio da 18ª Companhia Interativa Comunitária (Cicom), resgatou, no sábado (27/01), uma criança de 7 anos que estava sozinha, no bairro Terra Nova, zona norte de Manaus.

O Centro Integrado de Operações de Segurança (Ciops), após recebimento de denúncia, repassou aos policiais militares uma ocorrência de abandono de incapaz, na rua Camburi, na comunidade América do Sul. A equipe policial seguiu para o endereço, onde confirmou a denúncia. No local, encontraram um menino de 7 anos sozinho em uma quitinete. A mãe da criança, até aquele momento, não tinha sido encontrada. Segundo vizinhos, a criança estava completamente sozinha desde a tarde do dia anterior. O menino foi levado para a Delegacia Especializada em Proteção à Criança e ao Adolescente (DEPCA). A Polícia Militar orienta a população que, ao tomar conhecimento de ações criminosas, informe imediatamente por meio do disque-denúncia 181, ou do 190.

Manaus-AM, Segunda-feira, 29 de Janeiro de 2024 ● Ano 5 ● Nº 1965

Derrota amarga: Manaus Vôlei perde em casa para o JF Vôlei e acumula 3 derrotas seguidas

Parciais de 25x18, 25x22 e 25x23 garantiram a primeira vitória da equipe mineira na competição

Em duelo válido pela terceira rodada da Superliga B de Voleibol masculino, o Manaus Vôlei / Nilton Lins / Hien Kan acabou sofrendo revés contra a equipe JF Vôlei, de Minas Gerais, por 3 sets a 0, na noite deste sábado (27/01). A partida foi realizada no ginásio Ninimberg Guerra, no bairro São Jorge, zona centro-sul da capital.

No primeiro set, a maior agressividade do time mineiro garantiu a abertura do placar por 25 a 18. Em seguida, o time amazonense realizou um set mais equilibrado, com passes consistentes, porém insuficientes diante do placar, que foi favorável para o JF Vôlei, por 25 a 22. Por fim, o set mais acirrado do jogo foi finalizado por 25 a 23, garantindo a primeira vitória da equipe mineira na competição.

Com o resultado, o Manaus Vôlei permanece em 11° lugar na tabela, sem pontuação na competição.

Próximo desafio

No próximo sábado (03/02), o Manaus Vôlei encara o Saneago Goiás (GO), às 19h, no ginásio Ninimberg Guerra, localizado no bairro São Jorge, zona centro-sul de Manaus.

Deu Zebra! Parintins empata em 1 a 1 com o Amazonas que segue sem vencer no Estadual

Na noite deste sábado (27), o Estádio Francisco Garcia, em Rio Preto da Eva, foi palco de um empate emocionante na 3ª rodada do Campeonato Amazonense 2024. RPE Parintins e Amazonas FC protagonizaram um duelo equilibrado que terminou em 1 a 1.

O Tourão saiu na frente com um gol de Fernando, que aproveitou um escanteio cobrado por Gabriel Henrique, testando com precisão para o fundo das redes.

O Amazonas FC buscou a virada, e foi aos 32 minutos do segundo tempo que o empate aconteceu. Após a cobrança de escanteio para a área, Fabiano escorou para o segundo poste, deixando a bola viva. Foi então que Sassá completou para o fundo do gol, igualando o marcador.

Ao final da partida, Sassá recebeu o título de Caboco do Jogo, premiação oferecida pela Federação Amazonense de Futebol (FAF) ao melhor jogador da partida, por meio de votos de três profissionais de imprensa presentes no estádio. Com o empate, o Amazonas FC segue em busca de sua primeira vitória no campeonato. No próximo sábado (3), a equipe enfrentará o Rio Negro no Estádio Carlos Zamith, às 15h30.

Anunciado neste domingo, Douglas Costa já treina com o Fluminense

Anunciado pelo Fluminense, Douglas Costa é mais um jogador renomado e com carreira internacional que passa a integrar o elenco tricolor. Aos 33 anos, o jogador desembarcou no Rio de Janeiro no último sábado e vestiu a camisa 90 do Flu no mesmo dia, quando assinou contrato com o clube. O anúncio oficial foi feito neste domingo, quando se apresentou no CT Carlos Castilho.

O atacante já disputou Copa do Mundo e fez carreira na Europa em times como o Shakhtar Donetsk, o Bayern de Munique e a Juventus.

No centro de treinamento tricolor, Douglas Costa teve uma conversa de aproximadamente meia hora com o técnico Fernando Diniz, um dos responsáveis, junto com Fred, a convencê-lo a defender o Flu. Os dois já tinham se falado por telefone antes do acerto, o que motivou o atacante a retornar ao Brasil após deixar o Los Angeles Galaxy - ele tinha conversas encaminhadas para Samsunspor, da Turquia, onde receberia um salário maior, mas optou por aceitar a proposta tricolor pelo desafio.

Além dos novos companheiros, Douglas Costas também bateu papo e foi recebido por nomes como Marcelo, com quem disputou a Copa do Mundo de 2018 pela Seleção, e por Diogo Barbosa, com quem jogou junto no Grêmio. Ele também passou pela fisiologia e pela fisioterapia do clube.

Inscrições abertas para a seleção de alunas dos Cursos FIC do Programa Mulheres Mil; confira!

Estão abertas as inscrições para o Processo Seletivo Simplificado para ingresso no curso FIC do Programa Mulheres Mil, modalidade presencial, conforme Edital nº 01/2024, do Campus Presidente Figueiredo do IFAM.

Serão oferecidos os cursos: Salgadeira (carga Horária 160h - Vagas: 30); Artesã de Biojoias (carga Horária 160h - Vagas: 30); Artesã de Bordado à Mão (carga Horária 160h – Vagas 30).

Os cursos são GRATUITOS, voltado a mulheres com mais de 16 anos em vulnerabilidade social. As alunas receberão bolsa. As inscrições estão abertas até o dia 04/02/2023 e devem ser feitas On-line pelo link (https://forms.gle/XB-2tUkN89XHKM4t68) ou de forma presencial no IFAM – Campus Presidente Figueiredo, de 9h às 12h e 14h às 16h.

'Projeto Dança Manaus' abre 1200 vagas para atividades de dança ao ar livre

O projeto Dança Manaus tem como objetivo levar saúde física e mental para a sociedade amazonense por meio da dança. Para esta fase, o projeto abre 1200 vagas para crianças, jovens, adultos e idosos.

As vagas são destinadas para as Zonas Leste e Norte da capital amazonense. Os interessados deverão realizar suas inscrições de forma gratuita pelo telefone (92) 98235-8208.

O projeto é coordenado pelo 1º Comendador da Dança do Brasil, Márcio Prata com apoio cultural de Sassá da Construção Civil.

Sine Amazonas divulga vagas de emprego para esta segunda-feira (28/01)

O Governo do Amazonas, por meio do Sine Amazonas, coordenado pela Secretaria Executiva do Trabalho e Empreendedorismo (Setemp), órgão da Secretaria de Estado de Desenvolvimento Econômico, Ciência, Tecnologia e Inovação (Sedecti), divulga 88 vagas de emprego oferecidas para esta segunda-feira (28/01).

Os interessados em concorrer às vagas devem comparecer na sede do Sine Amazonas, localizada na Galeria+, avenida Djalma Batista, 1.018 (entre o Amazonas Shopping e o Manaus Plaza Shopping). A distribuição das senhas e atendimento são realizados das 8h às 14h.

O Sine Amazonas funciona em outros postos, e o cidadão pode comparecer a um deles caso não consiga ir até o posto central, são eles: PAC Studio 5, PAC Alvorada, PAC Via Norte e PAC Shopping Cidade Leste, para concorrer às vagas ofertadas.

CONFIRA ALGUMAS DAS VAGAS DISPONÍVEIS

03 VAGAS: MONTADOR DE BAÚ

Escolaridade: Ensino Médio Completo.

Com experiência na área de estruturas de alumínio, caminhão Baú e Carretas.

Conhecimento com chapa corrugada, lisa, perfil porta e outros.

OBS: Ter documentação completa e currículo atualizado.

01 VAGA: AUXILIAR DE ESCRITÓRIO

Escolaridade: Ensino Superior Completo.

Com experiência na área.

Conhecimento em Inglês Fluente.

OBS: Ter documentação completa e currículo atualizado.

17 VAGAS: AUXILIAR DE SERVIÇOS GERAIS I

Escolaridade: Ensino Médio Completo.

Com experiência na função -Experiência em serviços de limpeza de vidraças, fachadas e esquadrias de alumínio.

OBS: Ter documentação completa e currículo atualizado.

06 VAGAS: OPERADOR DE MÁQUINA DE PODA E CORTE

Escolaridade: Ensino Médio Completo

Com experiência na função.

Experiência em serviços de poda e corte de árvores com máquinas podas, possuir cursos de NR 12 E NR 35.

OBS: ter documentação completa e currículo atualizado.

03 VAGAS: AJUDANTE GERAL (PODA E CORTE DE ÁRVORES

Escolaridade: Ensino Médio Completo.

Com experiência na função.

Experiência em atividades e conservação em geral, auxiliar nos processos de corte e poda de árvores, possuir cursos de NR 12 E NR 35.

OBS: Ter documentação completa e currículo atualizado.

02 VAGAS: JARDINEIRO

Escolaridade: Ensino Fundamental Completo.

Com experiência na função.- Experiência em serviços de jardinagem em geral, conservação e manutenção de áreas verdes.

OBS: Ter documentação completa e currículo atualizado.

02 VAGAS: AUXILIAR DE DEPARTAMENTO PESSOAL

Escolaridade: Ensino Médio Completo. Com experiência em CTPS

Experiência em atividades de Departamento pessoal em geral, controle de folha de ponto, admissões, demissões, conhecimento básico em legislação trabalhista. Curso desejável em Informática Básica.

OBS: Ter documentação completa e currículo atualizado.

Fametro Idiomas oferece bolsas integrais para curso de Inglês presencial

A Fametro Idiomas abre as portas para quem busca aprimorar suas habilidades no inglês com uma iniciativa especial. Os 20 primeiros alunos a se matricularem garantirão bolsas integrais para o curso presencial de inglês, que tem início programado para 19 de fevereiro de 2024.

Localizada no Conjunto Beverly Hills II, 45, bairro Chapada, a unidade oferece aulas presenciais nas segundas e quartas-feiras, das 08h às 09h30. A mensalidade será totalmente integral, e o aluno contemplado apenas será responsável pelo material do idioma, proporcionando uma oportunidade de imersão completa no aprendizado.

Os interessados devem comparecer à unidade com cópias dos documentos RG, CPF e comprovante de residência. O horário de atendimento é de segunda a sexta, das 11h às 20h, e aos sábados, das 8h às 12h. Para mais informações, entre em contato pelo número 98160-9230/3090-3018.